

RAPORT O STANIE GMINY ZAWIDZ za 2021 rok



Spis treści

WSTĘP	4
STRUKTURA ORGANIZACYJNA URZĘDU GMINY ZAWIDZ.....	5
1. CHARAKTERYSTYKA GMINY	6
1.1 Położenie i powierzchnia gminy	6
1.2 Władze lokalne i gminne, jednostki organizacyjne	7
1.3. Sołectwa	8
1.4. Partnerstwo międzygminne.....	8
1.5. Ludność i dynamika zmian	8
1.6. Gospodarstwa rolne	10
1.7. Podmioty gospodarcze	11
2. SYTUACJA FINANSOWA GMINY	12
2.1. Dochody Gminy w 2020 roku	12
2.2. Skutki	13
2.3. Stan zaległości i nadpłat	13
2.4. Wydatki Gminy w 2020 roku	13
2.5. Kredyty i pożyczki	13
2.6. Przychody i rozchody Gminy w 2020 roku	13
2.7. Zobowiązania	14
2.8. Stan należności.....	14
2.9. Wynik budżetu za rok 2020	14
3. STAN REALIZACJI INWESTYCJI.....	15
4. OŚWIATA, WYDARZENIA KULTURALNE I PROMOCJA GMINY	17
4.1. Wykaz placówek oświatowych z podziałem na ich typy	17
4.2. Liczba dzieci w poszczególnych szkołach	18
4.3. Subwencja na prowadzenie placówek oświatowych w przeliczeniu na	20
jednego ucznia	20
4.4. Wydatki gminy na prowadzenie poszczególnych placówek oświatowych w stosunku do subwencji oświatowej	21
4.5. Zatrudnienie w szkołach	22
4.6. Baza oświatowa	22
4.7. Realizowane zadania oświatowe	23
4.7.1. Wyniki klasyfikacji i promocji w roku szkolnym 2019/2020.....	23
4.8. Analiza demograficzna Gminy Zawidz	25
4.9. Działalność Gminnej Biblioteki Publicznej w Zawidzu z realizacji zadań w 2020 roku	26
4.9.1. PODSTAWOWE DANE LICZBOWE	26

4.9.2. KSIĘGOZBIORY	27
4.9.3. CZYTELNICZY.....	27
4.9.4. ODWIEDZINY CZYTELNIKÓW.....	28
4.9.5. WYPOŻYCZENIA	28
4.9.5. DZIAŁALNOŚĆ KULTURALNO – OŚWIATOWA	29
4.9.6. UDZIAŁ W PROGRAMACH I SZKOLENIACH.....	30
4.9.7. INNE.....	30
6. STAN MIENIA KOMUNALNEGO	32
7. GOSPODARKA ODPADAMI I OCHRONA ŚRODOWISKA.....	34
7.1. Gospodarka odpadami	34
7.2. Zadania z zakresu ochrony środowiska	38
7.2.1. Ochrona Środowiska.....	38
7.2.2. Wycinka drzew.	38
8. GMINNY OŚRODEK POMOCY SPOŁECZNEJ	39
8.1. Cele i zadania Ośrodka Pomocy Społecznej.....	39
8.2. Struktura zatrudnienia w Gminnym Ośrodku Pomocy Społecznej w Zawidzu Kościelnym.....	41
8.3. Zadania zrealizowane przez Ośrodek Pomocy Społecznej w Zawidzu Kościelnym w roku 2020	41
8.3.1. Realizacja zadań wynikających z ustawy o pomocy społecznej	41
8.3.2. Realizacja Ustawy o wspieraniu rodziny i systemie pieczy zastępczej	44
8.3.4. Realizacja świadczeń rodzinnych oraz świadczeń z funduszu alimentacyjnego	46
8.3.5. Realizacja dodatków mieszkaniowych i energetycznych	51
8.3.6. Pomoc materialna dla uczniów.....	52
8.3.7. Podsumowanie	52
9. Zagospodarowanie przestrzenne	53
10. Gminny Zakład Gospodarki Komunalnej	54
11. Ochotnicze Straże Pożarne.....	55

WSTĘP

Raport o stanie gminy Zawidz opracowano w związku z ustawą o samorządzie gminnym art. 28aa ust. 1 (Dz. U. z 2019 r. poz. 688) w celu przedstawienia Radzie Gminy Zawidz.

Celem przygotowania raportu było uzyskanie dokładnego wglądu w sytuację gospodarczą i społeczną gminy Zawidz. Zgromadzone zostały szczegółowe dane o aspektach funkcjonowania gminy według stanu na dzień opracowywania tzn. 1 styczeń 2020 rok do 31 grudzień 2020 rok. Dzięki temu zaistniała możliwość dokonania analizy poziomu rozwoju gminy na przestrzeni ostatniego roku.

Raport ukazuje również trendy rozwojowe i jest podstawą do obiektywnej, opartej na faktach, oceny możliwości dalszego rozwoju gminy.

Raport zawiera analizę następujących obszarów działalności gminy:

- a) demografia,
- b) finanse gminy,
- c) inwestycje gminne i inne zadania remontowe,
- d) warunki życia mieszkańców,
- e) oświata.

Dla opracowania raportu szczególnie cenna okazała się wiedza pracowników Urzędu Gminy Zawidz i innych jednostek organizacyjnych gminy oraz szereg dokumentów, będących w posiadaniu Urzędu, a także informacje zamieszczone na stronach internetowych.

STRUKTURA ORGANIZACYJNA URZĘDU GMINY ZAWIDZ

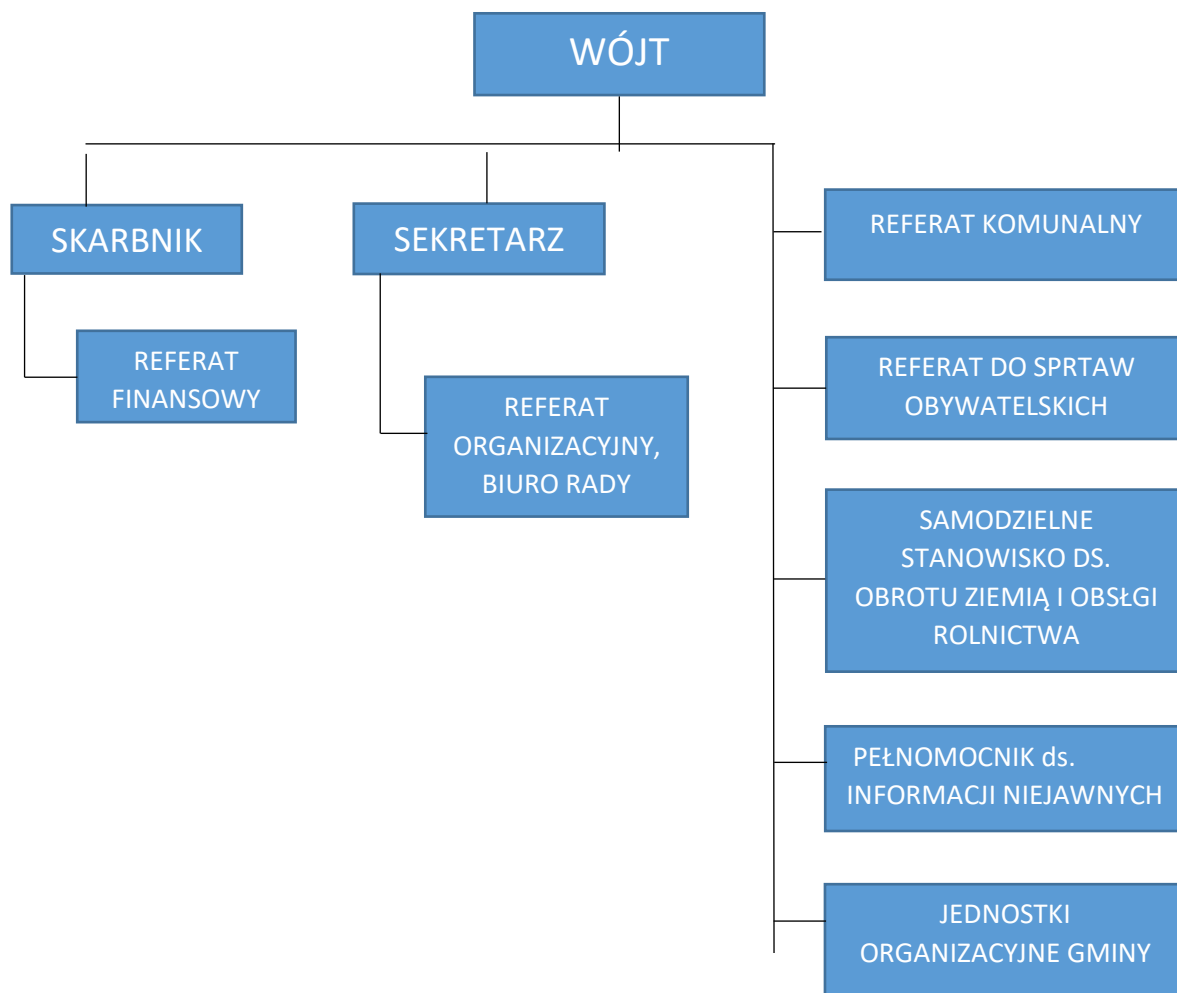

1. CHARAKTERYSTYKA GMINY

1.1 Położenie i powierzchnia gminy

Gmina Zawidz położona jest w najbardziej wysuniętym na północ rejonie powiatu sierpeckiego, w północno-zachodniej części województwa mazowieckiego przy drodze krajowej nr 10, łączącej Warszawę z Toruniem i Szczecinem. Przez teren gminy przebiega również linia kolejowa Nasielsk-Sierpc. Gminę Zawidz utworzono 1 stycznia 1973 roku z gromad: Koziebrody, Słupia, Jeżewo i Zawidz. Gmina posiada własny herb. Zajmuje powierzchnię 186,10 km². Gmina leży w dolinach rzek Sierpienicy i Raciążnicy, w środkowej części niecki brzeżnej na Równinie Raciążskiej. Gmina graniczy z:

- Gminą Bielsk
- Gminą Biezuń
- Gminą Drobin
- Gminą Gozdowo
- Gminą Raciąż
- Gminą Rościszewo
- Gminą Siemiątkowo
- Gminą Sierpc

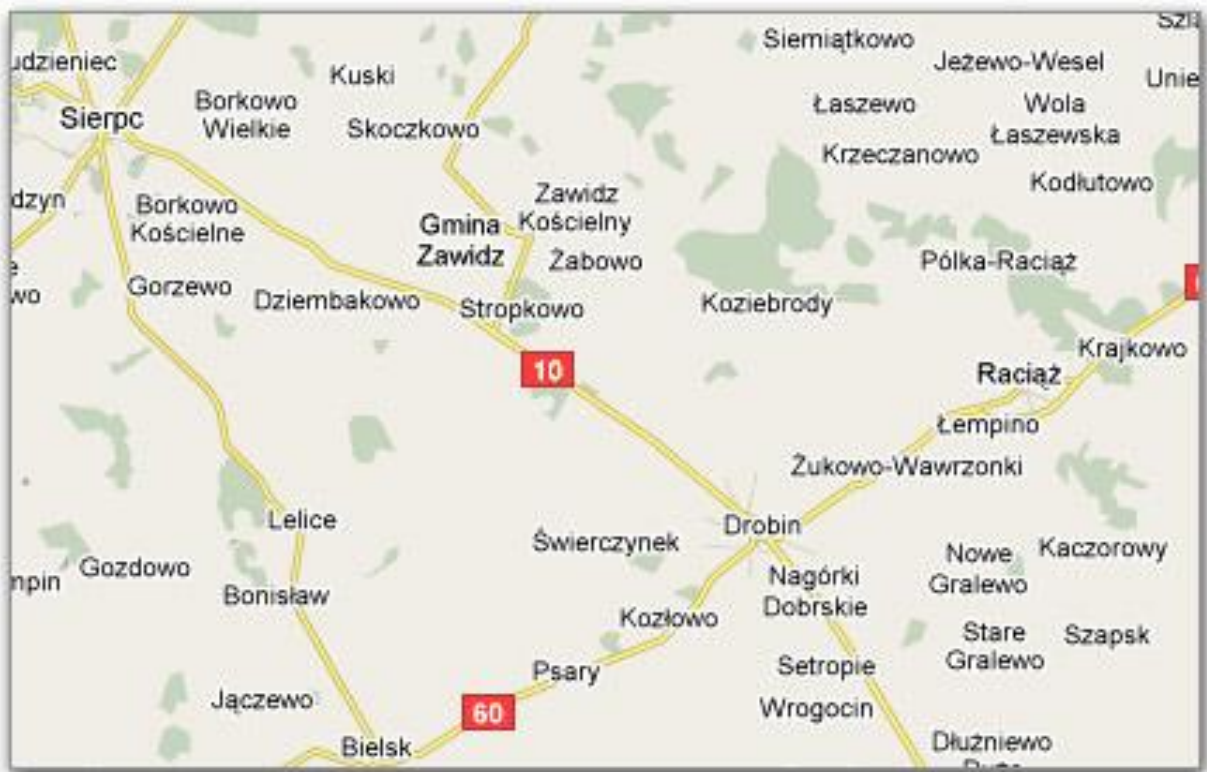

Siedzibą gminy jest miejscowość Zawidz Kościelny.

Powierzchnia gminy wynosi 186,10 km². Gmina ma charakter typowo rolniczy. Użytki rolne stanowią 83,70%, lasy 8,47%, nieużytki i pozostałe 7,83 %.

Przez terytorium Gminy prowadzony jest gazociąg tranzytowy łączący Rosję z Europą Zachodnią.

Gmina Zawidz stanowi dziedzictwo kulturowe sztuki ludowej w dziedzinie rzeźbiarstwa. Od 2015 roku organizowany jest Plener rzeźbiarski, mający na celu powrót do tradycji, integrację środowiska rzeźbiarskiego oraz mieszkańców wokół idei twórczości ludowej. Rzeźby powstałe podczas pleneru zdobią otoczenie Urzędu Gminy i parku w Zawidzu Kościelnym.

1.2 Władze lokalne i gminne, jednostki organizacyjne

Władze Gminy Zawidz:

- Wójt Gminy
- Przewodniczący Rady Gminy
- Skarbnik Gminy

Rada Gminy Zawidz liczy 15 radnych. Przy Radzie działają następujące komisje:

- Komisja Rewizyjna – 5 osób
- Komisja Rolna, Handlu i Usług – 5 osób
- Komisja Oświaty i Kultury – 5 osób
- Komisja Zdrowia i Opieki Społecznej – 5 osób
- Komisja Skarg, Wniosków i Petycji – 5 osób

Gminne jednostki organizacyjne:

1. Gminna Biblioteka Publiczna w Zawidzu Kościelnym
2. Gminny Ośrodek Pomocy Społecznej w Zawidzu Kościelnym
3. Gminny Zakład Gospodarki Komunalnej w Zawidzu Kościelnym
4. Szkoła Podstawowa w Zawidzu Kościelnym
5. Szkoła Podstawowa im. Papieża Jana Pawła II w Osieku
6. Szkoła Podstawowa im. Prymasa Kardynała Stefana Wyszyńskiego w Słupi
7. Szkoła Podstawowa im. Wincentego Witosa w Jeżewie
8. Niepubliczna Szkoła Podstawowa im. Tadeusza Kościuszki w Grąbcu
9. Zespół Szkół Samorządowych im. St. Wł. Reymonta w Zawidzu Kościelnym

1.3. Sołectwa

W skład Gminy Zawidz wchodzi 44 sołectw:

Budy Milewskie, Budy Piaseczne, Chabowo, Gołocin, Grabowo, Grąbiec, Gutowo-Górki, Gutowo- Stradzyno, Jaworowo-Jastrzębie, Jaworowo-Kłódź, Jaworowo-Kolonia, Jaworowo-Lipa, Jeżewo, Kęsice, Kosemin, Kosmaczewo, Kowalewo, Krajewice Duże, Krajewice Małe, Majki Duże, Majki Małe, Makomazy, Mańkowo, Milewo, Milewko, Młotkowo, Osiek, Osiek Piaseczny, Osiek- Włostybory, Ostrowy Orłowo, Petrykozy, Rekowo, Skoczkowo, Słupia, Stropkowo, Szumanie, Szumanie-Pustoły, Wola Grąbiecka, Zalesie, Zawidz Kościelny, Zawidz Mały, Zgagowo-Wieś, Żabowo, Żytowo.

1.4. Partnerstwo międzygminne

W dniu 8 kwietnia 2017 r. w budynku Gminnego Ośrodka Kultury w mazurskiej wsi Łukta Dariusz Franczak – Wójt Gminy Zawidz podpisał wraz z Robertem Malinowski – Wójtem Gminy Łukta umowę współpracy w dziedzinie kultury.

Współpraca i wymiana doświadczeń pomiędzy gminą Zawidz a gminą Łukta obejmować ma w szczególności dziedzinę kultury, edukacji, wypoczynku, turystyki rekreacji i sportu. Kontakt między instytucjami kultury, oświaty, stowarzyszeniami i organizacjami gminnymi.

1.5. Ludność i dynamika zmian

W gminie Zawidz znajduje się 49 miejscowości. Liczba stałych mieszkańców na dzień 31.12.2020 roku wynosiła 6438 osób, spadek w porównaniu z rokiem 2019 o 83 osoby. Jest to typowo gmina rolnicza. Brak jakiegokolwiek przemysłu spowodował, że mieszkańcy opuszczają gminę. Dlatego co roku liczba mieszkańców spada.

W gminie Zawidz w roku 2020 urodziło się 63 noworodków, zmarło 93 osób. Związków małżeńskich zawarto 40.

STATYSTYKA LUDNOŚCI

- według wieku i płci :

Wiek	Mężczyzn	Kobiet	Ogółem
0-2	76	104	180
3	32	21	53
4-5	56	56	112
6	28	21	49
7	22	39	61
8-12	172	176	348
13-15	112	97	209
16-17	79	72	151
18	55	34	89
19-65	2180	0	2180
19-60	0	1804	1804
> 65	396	0	396
> 60	0	806	806
ogółem	3208	3230	6438

- według miejsca zamieszkania :

BUDY MILEWSKIE	85
BUDY PIASECZNE	74
CHABOWO-ŚWINIARY	26
GOŁOCIN	73
GRABOWO	97
GRĄBIEC	201
GUTOWO-GÓRKI	46
GUTOWO-STRADZYNO	76
JAWOROWO-JASTRZĘBIE	67
JAWOROWO-KŁÓDŹ	108
JAWOROWO-KOLONIA	117
JAWOROWO-LIPA	121
JEŻEWO	218
KĘSICE	53
KOSEMIN	234
KOSMACZEWO	82
KRAJEWICE DUŻE	44
KRAJEWICE MAŁE	38
MAJKI DUŻE	77
MAJKI MAŁE	209
MAKOMAZY	119
MAŃKOWO	94
MILEWKO	92
MILEWO	102
MŁOTKOWO-KOLONIA	49
MŁOTKOWO-WIEŚ	132
NOWE KOWALEWO	66
NOWE ZGAGOWO	153
ORŁOWO	22
OSIEK	280
OSIEK PIASECZNY	55
OSIEK-WŁOSTYBORY	171
OSTROWY	25
PETRYKOZY	102
REKOWO	157
SKOCZKOWO	180
SŁUPIA	176

STARE CHABOWO	109
STROPKOWO	306
SZUMANIE	58
SZUMANIE-PUSTOŁY	151
WOLA GRĄBIECKA	75
ZALESIE	89
ZAWIDZ KOŚCIELNY	841
ZAWIDZ MAŁY	239
ZGAGOWO-WIEŚ	139
ŻABOWO	220
ŻYTOWO	190

Statystyka mieszkańców poszczególnych wsi w ujęciu graficznym

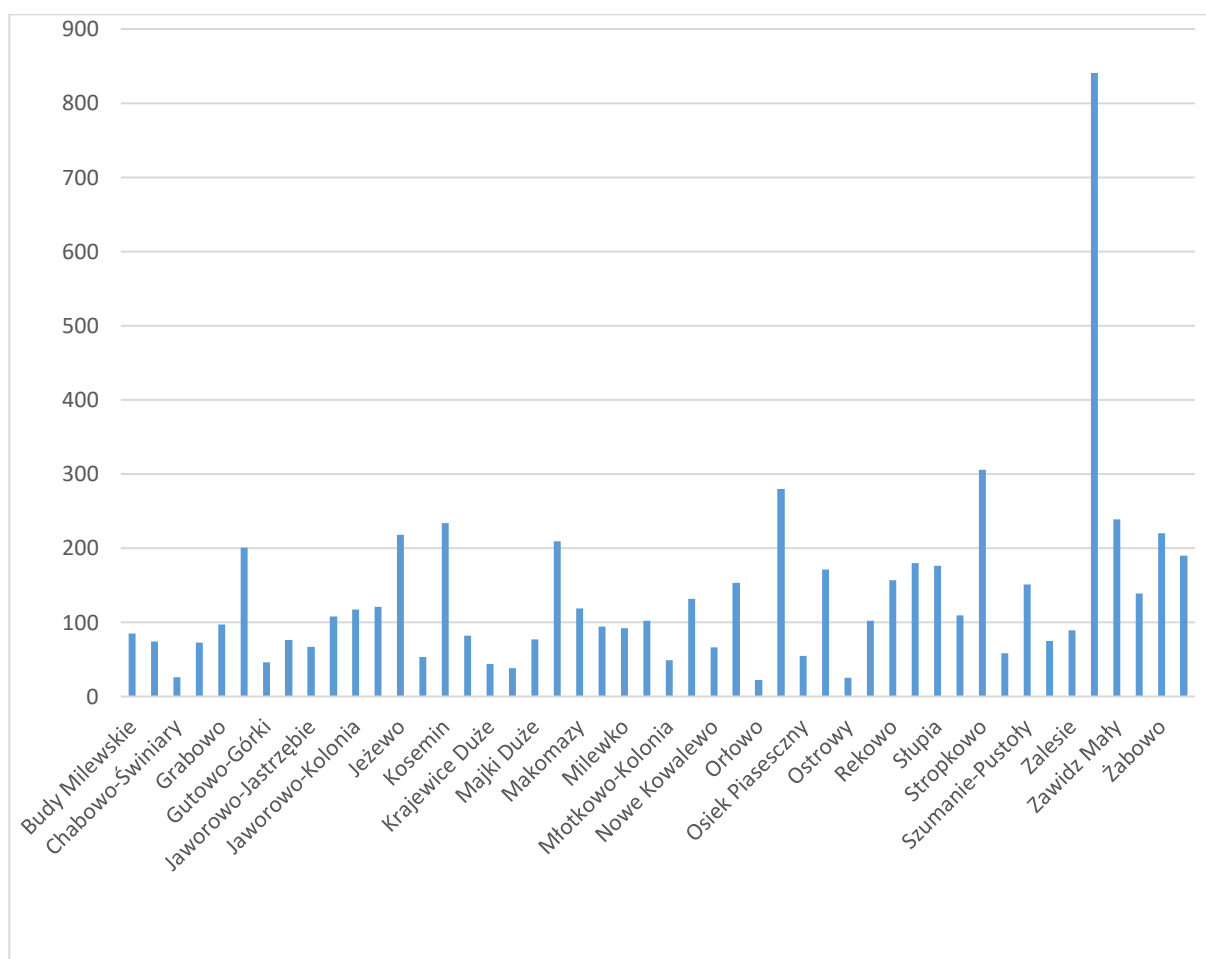

1.6. Gospodarstwa rolne

Ze względu na strukturę użytkowania gruntów, przyszłość gminy będzie w dalszym ciągu wiążała się z rozwojem rolnictwa. W tym dziale gospodarki zatrudnionych jest najwięcej

mieszkańców gminy. Główne nurty w dziedzinie gospodarki to produkcja roślinna (kukurydza, buraki cukrowe, zboża i ziemniaki) i zwierzęca (bydło mleczne).

W gminie Zawidz funkcjonuje 1200 gospodarstw rolnych, w tym:

Lp.	Powierzchnia gospodarstwa	Ilość gospodarstw
1	1 - 2 ha	126
2	2,01 - 5 ha	219
3	5,01 - 7 ha	111
4	7,01 - 10 ha	159
5	10,01 - 15 ha	197
6	powyżej 15 ha	388

1.7. Podmioty gospodarcze

Zgodnie z Centralną Ewidencją i Informacją o Działalności Gospodarczej (CEIDG), według stanu na dzień 31.12.2020 roku ilość podmiotów gospodarczych działających na terenie Gminy Zawidz przedstawia się następująco :

Status wpisu	Ilość wpisów dla głównego miejsca wykonywania działalności
Aktywny	188
Działalność prowadzona wyłącznie w formie spółek/spółek cywilnych	3
Nie rozpoczął działalności	0
Przeniesiony zgodnie z Ustawą	3
Wykreślony	233
Zawieszony	54
SUMA	478

Status wpisu	Ilość wpisów dla miejsca zamieszkania przedsiębiorcy
Aktywny	183
Działalność prowadzona wyłącznie w formie spółek/spółek cywilnych	
Nie rozpoczął działalności	1
Wykreślony	198
Zawieszony	57
Suma	441

Podmioty gospodarcze funkcjonujące na terenie gminy to przede wszystkim małe i średnie zakłady rodzinne. Do wiodących branż w gminie zaliczyć należy: usługi ogólnobudowlane, handel, naprawy pojazdów samochodowych i gastronomia.

Na terenie gminy Zawidz funkcjonuje Gminna Spółdzielnia „Samopomoc Chłopska”.

2. SYTUACJA FINANSOWA GMINY

Rada Gminy Zawidz Uchwałą Nr 74/XIV/2019 dnia 30 grudnia 2019 roku uchwaliła budżet Gminy Zawidz na 2020 rok.

W ciągu roku dokonywane były zmiany budżetowe zarówno po stronie dochodów jak i wydatków. Konieczność tych zmian spowodowana była różnymi uzasadnionymi okolicznościami, każdorazowo dogłębnie analizowanymi.

Zmiany te wprowadzone były Uchwałami Rady Gminy i Zarządzeniami Wójta. Przyczynami dokonywania zmian były głównie:

1. nieprzewidziane wpływy dotacji celowej,
2. dochody ponadplanowe,
3. nowe wartości subwencji oświatowej.

2.1. Dochody Gminy w 2020 roku

Budżet Gminy roku 2020 odzwierciedlił faktyczną sytuację finansową Gminy.

Realizowany był prawidłowo i rzetelnie.

Korzystnie zrealizowane zostały dochody budżetu tj. w 98,37% planu

Większość dochodów wykonana została zgodnie z przyjętym planem.

Uchwalony przez Radę Gminy budżet, po uwzględnieniu zmian w ciągu roku przewidywał realizację dochodów w wysokości **39.312.469,18 zł.**

Dochody wykonane zostały w kwocie **38.670.935,42 zł.**

Dochody bieżące zostały wykonane w **99,30%** - plan **37.114.383,04 zł**, wykonanie **36.854.003,30 zł.**

Dochody majątkowe zostały wykonane w **82,66 %** - plan **2.198.086,14 zł**, wykonanie **1.816.932,12 zł.**

Dochody podatkowe wykonano w kwocie **6.210.155,27 zł.**, co stanowi **16,06 %** wykonanych dochodów ogółem.

Dochody własne gminy wykonano w **98,20 %**. Na plan **8.057.276,00 zł** wykonano **7.842.397,41 zł.**

Subwencje przekazano w łącznej kwocie **14.490.124,00 zł**, wykonanie na poziomie 100%

Przekazane subwencje stanowią 37,47% dochodów ogółem, w tym:

- a. część oświatowa subwencji ogólnej – kwota 7.952.236,00 zł.
- b. część wyrównawcza subwencji ogólnej – kwota 6.042.108,00 zł.,
- c. część równoważąca subwencji ogólnej – kwota 495.780,00 zł.

Dotacje na zadania własne i zlecone gminie zrealizowane zostały w łącznej kwocie – **13.656.100,35 zł**, w tym na zadania bieżące 871.013,10 zł, na zadania zlecone 12.785.087,25 zł.

Kwota dotacji stanowi 35,31 % dochodów ogółem, w tym dotacje na zadania własne 2,25 % dochodów ogółem, dotacje na zadania zlecone 33,06 % dochodów ogółem.

Dotacje celowe na realizację wydatków bieżących w ramach programów finansowanych z udziałem środków europejskich oraz środków, o których mowa w art.5 ust.1 pkt 3 oraz

ust. 3 pkt 5 i 6 ustawy, lub płatności w ramach budżetu środków europejskich zrealizowane zostały w łącznej kwocie **692.540,24 zł**.

Dotacje celowe na realizację wydatków majątkowych w ramach programów finansowanych z udziałem środków europejskich oraz środków, o których mowa w art.5 ust.1 pkt 3 oraz ust. 3 pkt 5 i 6 ustawy, lub płatności w ramach budżetu środków europejskich zrealizowane zostały w łącznej kwocie **622.732,59 zł**.

2.2. Skutki

Skutki obniżenia górnych stawek podatków oraz udzielonych ulg i zwolnień przez Radę wyniosły **758.751,00 zł**, co stanowi **12,22 %** wykonanych podstawowych dochodów podatkowych, zaś skutki wydanych decyzji przez organ podatkowy w sprawie umorzenia zaległości podatkowych oraz rozłożenia na raty, odroczenia terminu płatności wyniosły **60.634,69 zł**, co stanowi **0,98 %** wykonanych podstawowych dochodów podatkowych.

2.3. Stan zaległości i nadpłat

Stan zaległości na dzień 31 grudnia 2020 roku wyniósł **2.279.176,95 zł** tj. **5,89 %** wykonanych dochodów ogółem, natomiast nadpłaty wyniosły **35.174,34 zł** tj. **0,09%** wykonanych dochodów ogółem. Większość tych zaległości stanowi fundusz alimentacyjny 1.762.119,81 zł, pozostała kwota to zaległości z tytułu podatków i opłat.

2.4. Wydatki Gminy w 2020 roku

Plan wydatków budżetowych wynosi **39.593.437,98 zł**, wykonany został w kwocie **36.237.977,48 zł**, co stanowi **91,53 %** planu, z tego:

1. Wydatki bieżące – plan **36.707.057,92 zł**, wykonanie **33.912.504,68 zł – 92,39 %**
2. Wydatki majątkowe – plan **2.886.380,06 zł**, wykonanie **2.325.472,80 zł – 80,57 %**.

Wydatki dokonywane były w sposób celowy, oszczędny i gospodarny zgodnie z uchwałami Rady Gminy.

2.5. Kredyty i pożyczki

Stan zobowiązań wg tytułów dłużnych oraz gwarancji i poręczeń na dzień 31 grudnia 2020 roku z tytułu zaciągniętych kredytów i pożyczek wynosi **10.250.680,79 zł**, co stanowi **26,51%** wykonanych dochodów ogółem. Powyższe zobowiązania dotyczą zaciągniętych kredytów długoterminowych w kwocie 10.050.000,00 zł oraz pożyczek w kwocie 200.680,79 zł.

Spląty rat dokonywane były sukcesywnie i zgodnie z zawartymi umowami.

2.6. Przychody i rozchody Gminy w 2020 roku

Przychody wykonane w 2020 roku wyniosły **704.458,80 zł**, w tym:

1. wolne środki pozostające na rachunku Gminy w kwocie 632.981,97 zł
2. przychody jednostek samorządu terytorialnego z wynikających z rozliczenia środków określonych w art. 5 ust.1 pkt 2 ustawy i dotacji na realizację programu, projektu lub zadania finansowanego z udziałem tych środków – kwota 71.476,83 zł.

Rozchody wykonane w 2020 roku wynosiły **423.490,00 zł**, w tym:

1. spłata długoterminowych kredytów w kwocie 379.000,00 zł,
2. spłata pożyczki z WFOŚiGW w kwocie 44.490,00 zł.

2.7. Zobowiązania

Zobowiązania niewymagalne na dzień 31 grudnia 2020 roku wynoszą 1.304.715,87 zł, dotyczą między innymi: wynagrodzeń, składek ZUS, usług pozostałych, zakupów materiałów, wpłat gmin na rzecz do Izb Rolniczych.

Gmina nie posiada zobowiązań wymagalnych na dzień 31.12.2020 r

2.8. Stan należności

Na dzień 31 grudnia 2020 roku stan należności wynosił 2.360.001,26 zł, w tym z tytułu dostaw towarów i usług w kwocie 81.204,65 zł.

Najwyższa należność wymagalna tj. w kwocie 1.762.119,81 zł, to należność z tytułu niezwróconych przez dłużnika alimentacyjnego gminie należności z tytułu zaliczek i funduszu alimentacyjnego wypłaconych osobie uprawnionej.

Gmina Zawidz nie udzielała w roku 2020 gwarancji i poręczeń.

2.9. Wynik budżetu za rok 2020

Budżet za rok 2020 zamknął się nadwyżką budżetową w kwocie 2.432.957,94 zł, przy planowanym deficycie budżetowym w kwocie 280.968,80 zł.

3. STAN REALIZACJI INWESTYCJI

3.1. Zadania inwestycyjne w roku 2020.

Realizacja zadań inwestycyjnych wykonanych przez Gminę w 2020 roku.

1. Wykonano przebudowę drogi gminnej w miejscowości Grąbiec na odcinku 1140 m. Całkowity koszt inwestycji wyniósł 390 008,92 zł dofinansowanie z Programu Rozwoju Obszarów Wiejskich 215 130,00 zł.
2. Wykonano modernizację drogi gminnej w miejscowości Nowe Zgagowo na odcinku 500 m. Całkowity koszt inwestycji 128 688,75 zł, dofinansowanie z Funduszu Ochrony Gruntów Rolnych 55 000,00 zł
3. Wykonano „Usunięcie i unieszkodliwienie wyrobów zawierających azbest z terenu gminy Zawidz” dofinansowaną z Wojewódzkiego Funduszu Ochrony Środowiska i Gospodarki Wodnej w Warszawie. Wartość otrzymanej dotacji 29 736,88 zł co stanowi 100% kosztów zadania. W ramach zadania zostało usuniętych 87 ton azbestu, z 42 gospodarstw domowych.
4. Wykonano zadania w ramach Mazowieckiego Instrumentu Aktywizacji Sołectw.
 - a) Remont remizy OSP Zalesie – koszt całkowity 20 029,10 zł – dofinansowanie 10 000,00 zł
 - b) Remont remizy OSP Stropkowo - koszt całkowity 20 001,94 zł – dofinansowanie 10 000,00 zł
 - c) Modernizacja remizy OSP Kosemin wraz z jej wyposażeniem – koszt całkowity 20 397,87 zł – dofinansowanie 10 000,00 zł
 - d) Zagospodarowanie terenu wokół remizy OSP Osiek - koszt całkowity 20 000,00 zł – dofinansowanie 10 000,00 zł
 - e) Zagospodarowanie terenu przy świetlicy wiejskiej oraz modernizacja świetlicy wiejskiej w Żabowie - koszt całkowity 20 000,10 zł – dofinansowanie 10 000,00 zł
5. Wykonano zadanie pn. „Usuwanie folii rolniczych i innych odpadów pochodzących z działalności rolniczej z terenu gminy Zawidz” dofinansowane z Narodowego Funduszu Ochrony Środowiska i Gospodarki Wodnej w Warszawie. Wartość otrzymanej refundacji wynosi 104 382,72 zł co stanowi 100% kosztów zadania. W ramach przedsięwzięcia odebranych zostało 212,160 Mg folii rolniczej i innych odpadów pochodzących z działalności rolniczej z 192 gospodarstw rolnych, które zadeklarowały posiadanie takich odpadów. Wśród nich są: - folia rolnicza - 146,1 Mg - siatka i sznurki - 7,595Mg - opakowania po nawozach i typu Big Bag -58,465 Mg
6. Wykonano zadanie pn. „Rozszerzenie funkcjonalności obiektu remizy OSP Słupia”. Zadanie zostało dofinansowane ze środków Lokalnej Grupy Działania „Sierpeckie Partnerstwo”. Całkowita wartość zadania wyniosła 97 000,00 zł. Dofinansowanie z Programu Rozwoju Obszarów Wiejskich 87 300,00 zł.
7. Wykonano remont części bojowej strażnicy OSP Zawidz. Na ten cel Gmina Zawidz uzyskała pomoc finansową ze środków województwa mazowieckiego w ramach zadania „Mazowieckie Strażnice OSP-2020” w kwocie 25 000,00 zł co stanowiło 100 % kosztów całkowitych zadania.
8. Wyłoniono firmę na odbiór, transport i zagospodarowanie odpadów komunalnych z nieruchomości zamieszkałych i niezamieszkałych z terenu gminy Zawidz w 2021 roku. Zadanie realizuje firma Miejskie Przedsiębiorstwo Gospodarki Komunalnej EMPEGEK

Sp z o.o ul. Konstytucji 3- go Maja 48 , 09-200 Sierpc . Wartość usługi wynosi 883.152,40 zł / brutto / .

9.Wyłoniono firmę na dostawy oleju opałowego do obiektów podległych gminie Zawidz i oleju napędowego dla pojazdów gminnych w roku 2021 . Zadanie realizowane jest przez firmę Olkop Bis Sp z.o.o . Cena upustu netto na 1 litrze dla oleju opałowego wyniosła 0,18 zł , a dla oleju napędowego 0,20 zł w odniesieniu do ceny dnia dostawy obowiązującej w PKN Orlen .

4. OŚWIATA, WYDARZENIA KULTURALNE I PROMOCJA GMINY

Zgodnie z art. 10 ust. 1 ustawy z dnia 14 grudnia 2016 r. – Prawo oświatowe (Dz. U. z 2020 r. poz. 910) do zadań organu prowadzącego należy w szczególności:

1. zapewnienie warunków działania szkoły lub placówki, w tym bezpiecznych i higienicznych warunków nauki, wychowania i opieki,
2. wykonywanie remontów obiektów szkolnych oraz zadań inwestycyjnych w tym zakresie,
3. zapewnienie obsługi administracyjnej, prawnej, finansowej szkół i przedszkoli,
4. wyposażenie szkoły lub placówki w pomoce dydaktyczne i sprzęt niezbędny do pełnej realizacji programów wychowawczo-profilaktycznych, przeprowadzania egzaminów oraz wykonywania innych zadań statutowych,
5. zapewnienie warunków umożliwiających stosowanie specjalnej organizacji nauki i metod pracy dla dzieci i młodzieży objętych kształceniem specjalnym,
6. wykonywanie czynności w sprawach z zakresu prawa pracy w stosunku do dyrektorów. Innym zadaniem własnym gminy zgodnie z art. 32 ust. 5 i 6 oraz art. 39 ust. 3 i 4 ww. ustawy jest zapewnienie bezpłatnego transportu i opieki do przedszkoli i szkół.

Wśród zadań oświatowych wymienionych w ustawie Prawo oświatowe i w Karcie Nauczyciela wymienić ponadto należy:

1. nadawanie stopnia awansu zawodowego,
2. nadzór nad obowiązkiem nauki i egzekwowanie obowiązku szkolnego i obowiązku nauki,
3. dotowanie szkół, przedszkoli publicznych i niepublicznych, innych form wychowania przedszkolnego,
4. dofinansowanie kosztów kształcenia młodocianych pracowników.

4.1. Wykaz placówek oświatowych z podziałem na ich typy

Tabela nr 1. Wykaz placówek oświatowych z podziałem na ich typy

Lp.	Nazwa szkoły/zespołu	Typ szkoły	Organ prowadzący	Miejscowość	Nr domu	Publiczność
1.	Szkoła Podstawowa w Zawidzu Kościelnym	Szkoła Podstawowa	Gmina Zawidz	Zawidz Kościelny	47	publiczna
2.	Szkoła Podstawowa im. Wincentego Witosa w Jeżewie	Szkoła Podstawowa	Gmina Zawidz	Stropkowo	2	publiczna
3.	Szkoła Podstawowa im. Papieża Jana Pawła II w Osieku	Szkoła Podstawowa	Gmina Zawidz	Osiek	5	publiczna
4.	Szkoła Podstawowa im. Prymasa Kardynała Stefana Wyszyńskiego w Słupiu	Szkoła Podstawowa	Gmina Zawidz	Słupia	43	publiczna
5.	Zespół Szkół Samorządowych im.	Liceum Ogólnokształcące	Gmina Zawidz	Zawidz Kościelny	47 B	publiczna

	St. Wł. Reymonta w Zawidzu Kościelnym Liceum Ogólnokształcące im. St. Wł. Reymonta w Zawidzu Kościelnym					
6.	Zespół Szkół Samorządowych im. St. Wł. Reymonta w Zawidzu Kościelnym Technikum im. St. Wł. Reymonta w Zawidzu Kościelnym	Technikum	Gmina Zawidz	Zawidz Kościelny	47 B	publiczna
7.	Niepubliczna Szkoła Podstawowa im. Tadeusza Kościuszki w Grąbcu	Szkoła Podstawowa	Stowarzyszenie na rzecz rozwoju miejscowości Grąbiec i miejscowości okolicznych gminy Zawidz powiatu sierpeckiego	Grąbiec	11	niepubliczna

4.2. Liczba dzieci w poszczególnych szkołach

Tabela nr 2. Liczba dzieci w szkołach od 1 stycznia do 31 sierpnia 2020 r. wg. SIO z 30.09.2019 r.

Lp.	Nazwa szkoły	Liczba dzieci w poszczególnych klasach										P.P.	Razem
		Kl. I	Kl. II	Kl. III	Kl. IV	Kl. V	Kl. VI	Kl. VII	Kl. VIII	Kl.0			
1.	Szkoła Podstawowa w Zawidzu Kościelnym	25	29	33	10	42	31	23	36	25	47	301 + 1	
2.	Szkoła Podstawowa im. Wincentego Witosa w Jeżewie	9	7	10	8	19	10	15	13	11	20	122	
3.	Szkoła Podstawowa im. Papieża Jana Pawła II w Osieku	12	5	5	9	5	16	8	12	8	16	99	
4.	Szkoła Podstawowa im. Prymasa Kardynała Stefana Wyszyńskiego w Słupi	5	6	5	7	8	14	9	6	8	13	81	
5.	Zespół Szkół Samorządowych im. St. Wł. Reymonta w Zawidzu Kościelnym Liceum Ogólnokształcące im. St. Wł. Reymonta w Zawidzu Kościelnym	52	18	17								87	
6.	Zespół Szkół Samorządowych im.	57	42	28	22							149	

	St. Wł. Reymonta w Zawidzu Kościelnym Technikum im. St. Wł. Reymonta w Zawidzu Kościelnym											
7.	Niepubliczna Szkoła Podstawowa im. Tadeusza Kościuszki w Grąbcu	5	3	4	5	4	5	3	4	7	8	48

Tabela nr 3. Liczba dzieci w szkołach od 1 września do 31 grudnia 2020 r. wg. SIO z 30.09.2020 r.

Lp.	Nazwa szkoły	Liczba dzieci w poszczególnych klasach										Razem
		Kl. I	Kl. II	Kl. III	Kl. IV	Kl. V	Kl. VI	Kl. VII	Kl. VIII	Kl.0	P.P.	
1.	Szkoła Podstawowa w Zawidzu Kościelnym	27	23	31	37	10	44	30	23	18	52	295 + 1
2.	Szkoła Podstawowa im. Wincentego Witosa w Jeżewie	9	7	10	8	19	10	15	13	11	20	122
3.	Szkoła Podstawowa im. Papieża Jana Pawła II w Osieku	12	5	5	9	5	16	8	12	7	16	95
4.	Szkoła Podstawowa im. Prymasa Kardynała Stefana Wyszyńskiego w Słupi	6	6	4	6	7	7	14	9	6	16	81
5.	Zespół Szkół Samorządowych im. St. Wł. Reymonta w Zawidzu Kościelnym Liceum Ogólnokształcące im. St. Wł. Reymonta w Zawidzu Kościelnym	17	53	18								88
6.	Zespół Szkół Samorządowych im. St. Wł. Reymonta w Zawidzu Kościelnym Technikum im. St. Wł. Reymonta w Zawidzu Kościelnym	24	57	42	27							150
7.	Niepubliczna Szkoła Podstawowa im. Tadeusza Kościuszki w Grąbcu	6	5	3	4	5	4	5	3	7	6	48

4.3. Subwencja na prowadzenie placówek oświatowych w przeliczeniu na jednego ucznia

Tabela nr 4. Wielkość otrzymanej subwencji oświatowej na rok 2020

Lp.	Nazwa szkoły	Liczba uczniów wg. SIO 30.09.2019 r.	Liczba oddziałów w szkole	Średnia liczba uczniów na oddział	Kwota otrzymanej subwencji	Kwota na 1 ucznia w roku z subwencji
1.	Szkoła Podstawowa w Zawidzu Kościelnym	230	15,	15,53	2 548 699,00	11 081,30
2.	Szkoła Podstawowa im. Wincentego Witosa w Jeżewie	91	8	11,38	1 142 379,00	12 553,61
3.	Szkoła Podstawowa im. Papieża Jana Pawła II w Osieku	75	8	9,38	969 871,00	12 931,61
4.	Szkoła Podstawowa im. Prymasa Kardynała Stefana Wyszyńskiego w Słupi	60	8	7,5	722 250,00	12 037,50
6.	Zespół Szkół Samorządowych im. St. Wł. Reymonta w Zawidzu Kościelnym Liceum Ogólnokształcące im. St. Wł. Reymonta	87	4	21,75	640 445,00	7 361,44
7.	Zespół Szkół Samorządowych im. St. Wł. Reymonta w Zawidzu Kościelnym Technikum im. St. Wł. Reymonta	149	8	18,63	1 542 235,00	10 350,57

8.	Niepubliczna Szkoła Podstawowa im. Tadeusza Kościuszki w Grąbcu	33	8	4,13	386 357,00	11 707,79
Razem		725	59	12,29	7 952 236,00	10 968,60

Tabela nr 5. Budżety szkół na prowadzenie placówek oświatowych ogółem

Lp.	Nazwa szkoły	Koszty ogółem
1.	Szkoła Podstawowa w Zawidzu Kościelnym	3 689 637,21
2.	Szkoła Podstawowa im. Wincentego Witosa w Jeżewie	1 824 146,68
3.	Szkoła Podstawowa im. Papieża Jana Pawła II w Osieku	1 471 446,27
4.	Szkoła Podstawowa im. Prymasa Kardynała Stefana Wyszyńskiego w Słupi	1 242 510,32
5.	Zespół Szkół Samorządowych im. St. Wł. Reymonta w Zawidzu Kościelnym Liceum Ogólnokształcące im. St. Wł. Reymonta	1 072 531,18
6.	Zespół Szkół Samorządowych im. St. Wł. Reymonta w Zawidzu Kościelnym Technikum im. St. Wł. Reymonta	1 578 017,40
Razem		10 878 289,06

4.4. Wydatki gminy na prowadzenie poszczególnych placówek oświatowych w stosunku do subwencji oświatowej

Tabela nr 6. Wydatki na prowadzenie placówek oświatowych w stosunku do subwencji oświatowej

Lp.	Nazwa szkoły	Wysokość otrzymanej subwencji oświatowej	Wydatki szkół	Wydatki gminy pomniejszone o subwencję
1.	Szkoła Podstawowa w Zawidzu Kościelnym	2 548 699,00	3 689 637,21	1 140 938,21
2.	Szkoła Podstawowa im. Wincentego Witosa w Jeżewie	1 142 379,00	1 824 146,68	681 767,68
3.	Szkoła Podstawowa im. Papieża Jana Pawła II w Osieku	969 871,00	1 471 446,27	501 575,27
4.	Szkoła Podstawowa im. Prymasa Kardynała Stefana Wyszyńskiego w Słupi	722 250,00	1 242 510,32	520 260,32
5.	Zespół Szkół Samorządowych im. St. Wł. Reymonta w Zawidzu Kościelnym	640 445,00	1 072 531,18	432 086,18

	Liceum Ogólnokształcące im. St. Wł. Reymonta			
6.	Zespół Szkół Samorządowych im. St. Wł. Reymonta w Zawidzu Kościelnym Technikum im. St. Wł. Reymonta	1 542 235,00	1 578 017,40	35 782,40
	Razem	7 565 879,00	10 878 289,06	3 312 410,06

W związku z panującą epidemią COVID-19 szkoły zostały zwolnione w 50% z płatności składek ZUS z 3 miesięcy, co dało kwotę 435 688,77 zł.

4.5. *Zatrudnienie w szkołach*

Tabela nr 7. Liczba etatów nauczycieli na podstawie danych systemu informacji oświatowej w szkołach objętych subwencją oświatową (wg stanu na dzień 30.09.2019 r.)

Lp.	Stażyści	Kontraktowi	Mianowani	Dyplomowani
1.	8,95	6,73	18,12	62,09

Tabela nr 8. Liczba etatów nauczycieli na podstawie danych systemu informacji oświatowej w szkołach objętych subwencją oświatową (wg stanu na dzień 30.09.2020 r.)

Lp.	Stażyści	Kontraktowi	Mianowani	Dyplomowani
1.	6,21	13,88	16,65	56,74

4.6. *Baza oświatowa*

Wszystkie szkoły podstawowe oraz liceum i technikum posiadają pracownie komputerowe z dostępem do internetu. Budynki szkolne i otoczenie wokół zarządzane przez dyrektorów jednostek oświatowych spełniają podstawowe wymogi bezpieczeństwa i higieny nauki oraz pracy.

Dyrektorzy jednostek oświatowych rokrocznie zakupują pomoce dydaktyczne oraz sprzęt sportowy niezbędny do prowadzenia zajęć edukacyjnych. Szkoła Podstawowa im. Wincentego Witosa w Jeżewie otrzymała dofinansowanie z programu rządowego „Posiłek w szkole i w domu” w wysokości 80 000,00 zł na wyposażenie szkolnej kuchni.

Wszystkie szkoły podstawowe skorzystały z dotacji celowej na wyposażenie szkół w podręczniki, materiały edukacyjne lub materiały ćwiczeniowe w wysokości 56 325,01 zł.

Szkoła Podstawowa w Zawidzu Kościelnym, Szkoła Podstawowa im. Wincentego Witosa w Jeżewie, Technikum im. St. Wł. Reymonta w Zespole Szkół Samorządowych w Zawidzu Kościelnym, otrzymały dotację celowe w ramach programu wieloletniego „Narodowy Program Rozwoju Czytelnictwa” wysokości 20 000 zł na zakup książek do szkolnych bibliotek.

Baza lokalowa jaką dysponują jednostki oświatowe obejmuje łącznie 5 obiektów szkolnych w: Zawidzu Kościelnym – 1 szkoła wraz z salą gimnastyczną oraz stołówka szkolną i punkt przedszkolny, boiskiem sportowym „Orlik”; 1 szkoła wraz z halą sportową oraz stołówką

szkolną, Jeżewo – 1 szkoła z punktem przedszkolnym oraz halą sportową, boiskiem sportowym „Orlik”; Osiek – 1 szkoła z punktem przedszkolnym, Słupia – 1 szkoła z punktem przedszkole. Wszystkie szkoły podstawowe są bardzo dobrze wyposażone w pomoce dydaktyczne, uczniowie i nauczyciele wykorzystują tablice multimedialne, sprzęt komputerowy i multimedialny.

4.7. Realizowane zadania oświatowe

Na pokrycie zwrotu kosztów dowożenia dzieci niepełnosprawnych do placówek opiekuńczo - wychowawczych wydatkowano w roku 2020 kwotę 25 944,04 zł. Z pomocy tej skorzystało 4 rodziców, którzy dowozili dzieci samodzielni oraz na podstawie zawartych umów z powiatem plockim i powiatem sierpeckim były realizowane dowóz zorganizowane przez Specjalny Ośrodek Szkolno-Wychowawczy z Sierpca, Zespół Szkół Specjalnych z Goślic. Koszty dowozu dzieci były zwracane na podstawie umowy cywilno-prawnej podpisanej między Wójtem Gminy a Rodzicem dziecka niepełnosprawnego, a także na podstawie decyzji Wójta Gminy oraz zawartych umów z powiatami.

Gmina Zawidz w roku 2020 dofinansowała jednemu pracodawcy koszty przygotowania do zawodu młodocianych pracowników na kwotę 2 693,67 zł, która była zrefundowana przez Wojewodę Mazowieckiego.

W miesiącu lipcu 2020 roku Wójt Gminy Zawidz zarządzeniem nr 23/2020 z dnia 14 lipca 2020 roku przedłużył powierzenie pełnienia obowiązków Dyrektora Zespołu Szkół Samorządowych im. Wł. St. Reymonta w Zawidzu Kościelnym Pani Krystynie Siwiec na okres jednego roku tzn. do 31.08.2021 roku.

Z analizy sprawozdań jakie są w posiadaniu Wójta Gminy Zawidz można stwierdzić z całą odpowiedzialnością, że Nasze szkoły podejmują szereg inicjatyw i działań dydaktycznych, opiekuńczych i wychowawczych. Organizowane są pogadanki, odczyty, spotkania, wycieczki, są dostępne różnego rodzaju plakaty, broszurki, filmy, organizowane są spektakle teatralne, gazetki ścienne. Szkoły biorą udział i są organizatorami zawodów sportowych oraz konkursów przedmiotowych.

4.7.1. Wyniki klasyfikacji i promocji w roku szkolnym 2019/2020

- Wyniki egzaminów klas VIII

Przedmiot	Średnia Kraju	Średnia Powiatu	Średnia Gminy Zawidz	Sz.P. w Jeżewie	Sz.P. w Zawidzu	Sz.P. w Słupii
Język Polski	59%	52,27%	46%	42,9 %	58 %	59%
Matematyka	46%	36,79%	30%	32,9 %	28 %	28,83%
Język Angielski	54%	41,18%	37%	27 %	37 %	53,5%

- ZSS w Zawidzu - wyniki egzaminów

1. Egzamin maturalny

a) wyniki

<i>Rodzaj egzaminu</i>	<i>LO w Zawidzu – średni wynik</i>	<i>Technikum w Zawidzu – średni wynik</i>	<i>Powiat sierpecki – średni wynik</i>
Język polski – poziom podstawowy	51,88%	44,73%	47,02%
Matematyka – poziom podstawowy	60,47%	42,13%	58,32%
Matematyka – poziom rozszerzony	59,33%	54%	37,57%
Język angielski – poziom podstawowy	73,37%	61%	71,69%
Język angielski – poziom rozszerzony	84%	74%	57,02%
Biologia – poziom rozszerzony	46,5%	---	32,96%
Chemia – poziom rozszerzony	72%	---	34,33%
Fizyka – poziom rozszerzony	40%	---	36,14%
Geografia – poziom rozszerzony	40,71%	29,33%	14,52%

b) zdawalność

	<i>% uczniów, którzy zdali egzamin maturalny</i>	
	<i>Liceum Ogólnokształcące</i>	<i>Technikum</i>
<i>ZSS w Zawidzu</i>	100	86,7
<i>Powiat sierpecki</i>	90,5	72,1
<i>Kraj</i>	87,1	73,1

2. Egzamin z kwalifikacji

Oznaczenie i nazwa kwalifikacji	Technikum w Zawidzu – średni wynik		Technikum w Zawidzu – zdawalność	Województwo mazowieckie – zdawalność
	część pisemna	część praktyczna		
A.22 - Prowadzenie działalności handlowej	71,3%	92,25%	100%	88,5%
A.36 – Prowadzenie rachunkowości	92,3%	100%	100%	77,6%
AU.20 – Prowadzenie sprzedaży	75,93%	91,36%	100%	97,2%
AU.35 – Planowanie i prowadzenie działalności w organizacji	90%	95,45%	100%	75,9%

4.8. Analiza demograficzna Gminy Zawidz

Sytuacja demograficzna jest jednym z istotnych czynników, który rzutuje na zmiany w systemie oświaty, bezpośrednio wpływa na kształt sieci szkół, na wykorzystanie budynków, pomieszczeń i wyposażenia, a także na koszty prowadzenia każdej placówki. Z tego powodu znajomość trendów demograficznych ważna jest dla planowania przyszłego rozwoju sieci szkół, przede wszystkim planowania przyszłego zatrudnienia, jak też przyszłych wydatków na utrzymanie szkół.

Liczba urodzeń dzieci w poszczególnych latach

Rok	Obwód nr 1	Obwód nr 2	Obwód nr 3	Obwód nr 4	Razem ilość urodzonych
Rok 2015	24	18	9	6	57
Rok 2016	19	17	9	11	56
Rok 2017	20	15	7	12	54

Rok 2018	20	19	7	7	53
Rok 2019	24	21	12	12	69
Rok 2020	22	15	13	11	61
Rok 2021	11	3	1	9	24
Razem	140	108	58	68	374

Obwód nr 1 – Szkoła Podstawowa w Zawidzu Kościelnym

Obwód nr 2 – Szkoła Podstawowa im. Wincentego Witosa w Jeżewie

Obwód nr 3 – Szkoła Podstawowa im. Papieża Jana Pawła II w Osieku

Obwód nr 4 – Szkoła Podstawowa im. Prymasa Kardynała Stefana Wyszyńskiego w Słupi

4.9. Działalność Gminnej Biblioteki Publicznej w Zawidzu z realizacji zadań w 2020 roku

Statutowym celem działalności Gminnej Biblioteki Publicznej w Zawidzu jest podnoszenie jakości życia mieszkańców poprzez zaspokajanie potrzeb oświatowych, kulturalnych i informacyjnych.

W skład sieci bibliotecznej wchodzi: GBP Zawidz oraz Filia w Jeżewie i Słupi.

Biblioteki gromadzą, opracowują oraz udostępniają swoje zasoby biblioteczne – książki i czasopisma – wszystkim mieszkańcom gminy, czytelnikom dorosłym oraz dzieciom i młodzieży szkolnej, poprzez wypożyczanie do domu, oraz udostępnianie na miejscu w czytelni. Ponadto, GBP w Zawidzu stwarza mieszkańcom możliwość korzystania z trzech komputerów, zapewniających dostęp do Internetu.

4.9.1. PODSTAWOWE DANE LICZBOWE

Budżet przeznaczony i zrealizowany na działalność GBP i filii w r. 2020 ogółem wyniósł – **191.832 zł**, w tym:

- Budżet samorządowy –**184.832 zł**
- Dotacja celowa MK i DN – **7.000 zł**
- Budżet Biblioteki stanowi **0,5 %** ogólnego budżetu organizatora (j.s.t.- 34.428.322)

Na dzień 31.12.2020r. Biblioteka zatrudnia 4 osoby na umowę o pracę, w tym:

- 2 osoby na 1 etat - GBP Zawidz - umowa na czas nieokreślony
- 1 osoba na ½ etatu (20 godz.tyg.) - Filia Słupia – umowa na czas nieokreślony
- 1 osoba na 1/3 etatu (14 godz.tyg.) – Filia Jeżewo – umowa na czas nieokreślony

- Budżet j.s.t. w przeliczeniu na jednego mieszkańca na dzień 31 grudnia 2020 r. wynosi- 5.256 zł (l. ludn. na 31.12.2020 – 6550 wg GUS). Budżet gminy – 34.428.322 zł.

4.9.2. KSIĘGOZBIORY

Księgozbiór GBP i filii na dzień 31.12.2020 r. wynosił **23.501 vol.**, w tym:

- GBP Zawidz – 9.510 - wartość księgozbioru - 144.177,60
- Filia Jeżewo – 8.460 - „ „ - 41.298,71
- Filia Słupia – 5.531 - „ „ - 48.502,54
- Ogółem wartość księgozbioru GBP i filii na dzień 31.12.2020 r. wynosi - **233.978,85**

W ciągu roku **zakupiono dla GBP i filii 637** nowości wydawniczych, w tym:

- GBP Zawidz – 323 vol. (7.925,55 zł)
 - Filia Jeżewo – 175 vol. (2.704,75 zł)
 - Filia Słupia – 139 vol. (3.369,70 zł)
- W porównaniu z rokiem ubiegłym zakupiono o 20 vol. więcej.

Na zakup nowości książkowych wydano **14.000 zł**, w tym:

- 7.000 zł ze środków samorządowych (**333 vol.**)
- 7.000 zł ze środków MK i DN – dotacja celowa na zakup książek (**304 vol.**)
Średnia cena zakupionej książki w roku 2020 wyniosła 21 ,98 zł.

Liczba zakupionych książek na 100 mieszkańców wynosi 9,80 vol. (l. ludn. na 30.06.2020 - 6496)

W roku 2020 przeprowadzono selekcję książek w GBP Zawidz oraz w Filii Słupia i Jeżewo, w wyniku czego **wycofano ogółem 1.307 vol.**, w tym: **GBP -650 vol. -1277,86 zł;** **Słupia-310 vol. -0,76 zł; Jeżewo – 347 vol. – 18,49 zł.**

Wartość wycofanych książek wyniosła **1.176,26 zł**. Były to książki zniszczone i zacytane.

4.9.3. CZYTELNICZY

Liczba czytelników w GBP i filiach na dzień 31.12.2020 **wyniosła 783** osób, w tym:

- GBP Zawidz – 580 (w porównaniu z r. ub. mniej o 36 osób)
 - Filia Jeżewo – 142 („ „ mniej o 14 osób)
 - Filia Słupia – 61 („ „ mniej o 23 osoby)
- W porównaniu z rokiem ubiegłym nastąpił spadek liczby czytelników o 73 osoby. Największy spadek liczby czytelników nastąpił w GBP Zawidz (mniej o 36 czytelników).

Liczba czytelników na 100 mieszkańców wynosi 12,05 (wg l. ludn. na 30.06.2020- 6496).

Ze zbiorów bibliotek korzystają czytelnicy w różnym wieku i różnych zajęciach.

Struktura czytelników (aktywnie wypożyczających) przedstawia się następująco:

1) wg wieku:

- Do 15 lat – 303 osoby – co stanowi 35,4% ogółu czytelników
- 16 – 19 lat – 202 osoby – co stanowi 23,6% ogółu czytelników
- 20 – 24 lata – 77 osób – co stanowi 9,0% ogółu czytelników
- 25 – 44 lata – 145 osób – co stanowi 16,9% ogółu czytelników
- 45 – 60 lat – 90 osób – co stanowi 10,5% ogółu czytelników
- Powyżej 60 lat – 39 osób – co stanowi 4,6% ogółu czytelników

2) wg zajęcia

- osoby uczące się - 559 osób – co stanowi 65% ogółu czytelników
- osoby pracujące – 214 osób – co stanowi 25% ogółu czytelników
- pozostali – 83 osoby – co stanowi 10% ogółu czytelników

4.9.4. ODWIEDZINY CZYTELNIKÓW

W ciągu roku zarejestrowano ogółem **6.152 odwiedzin** czytelników w bibliotekach, w tym:
: *5380 odwiedzin w wypożyczalni
*772 odwiedzin w czytelni.

W porównaniu z 2019 r. nastąpił znaczny spadek odwiedzin - o 3.230 odwiedzin mniej.

Liczba odwiedzin w poszczególnych placówkach przedstawiała się następująco:

- GBP Zawidz – 4365 odwiedzin w wypożyczalni, - 461 w czytelni -
4826 ogółem
- Filia Jeżewo – 700 odwiedzin w wypożyczalni, -274 w czytelni -
974 ogółem
- Filia Słupia – 315 odwiedzin w wypożyczalni, - 37 w czytelni -
352 ogółem

4.9.5. WYPOŻYCZENIA

Wypożyczenia książek czytelnikom **do domu (na zewnątrz)** w ciągu roku w GBP i filiach wyniosły **ogółem 8.231 vol.**, w tym:

- GBP Zawidz – 6.450 vol.
- Filia Jeżewo – 1.207 vol.
- Filia Słupia – 574 vol.

W porównaniu z rokiem ubiegłym nastąpił spadek wypożyczeń o 4.595 vol.

Struktura wypożyczeń przedstawia się następująco:

- Literatura dla dzieci i młodzieży – 4.106 vol., co stanowi 50% ogółu wypożyczonych książek
- Literatura dla dorosłych – 3.467 vol., co stanowi 42 % ogółu wypożyczonych książek
- Literatura popularno – naukowa – 658 vol., co stanowi 8 % ogółu wypożyczonych książek

Na 1 czytelnika przypada 10,5 wypożyczonych książek w ciągu roku.

Liczba wypożyczeń ogółem na 100 mieszkańców wynosi 127 vol. (wg. l. ludn. na 30.06.2020 -6496).

W czytelniku – udostępniono ogółem w GBP i filiach 874 książki na miejscu, w tym:

- GBP Zawidz – 372 vol.
- Filia Jeżewo – 433 vol.
- Filia Słupia – 69 vol.

W porównaniu z rokiem ubiegłym nastąpił spadek o 196 vol.

Ogółem wypożyczenia książek w wypożyczalni (8.231) i w czytelniku (874) wyniosły **9.105vol.**

Łączna **liczba wypożyczeń** zbiorów na zewnątrz i udostępnień na miejscu **na 100** mieszkańców wynosi **140vol.**

Czasopisma: W ciągu roku GBP prenumerowała **12** tytułów czasopism.

Na prenumeratę wydano **2.473 zł.**

- Wypożyczono czytelnikom – 521 czasopisma w GBP Zawidz
- Udostępniono na miejscu – 221 czasopisma w GBP Zawidz

4.9.5. DZIAŁALNOŚĆ KULTURALNO – OŚWIATOWA

W ciągu roku biblioteki współpracowały ze szkołami w zakresie organizowania lekcji bibliotecznych, wycieczek do bibliotek i spotkań z bajką.

W GBP i filiach zorganizowano:

- 13 lekcji bibliotecznych z udziałem 177 osób
- 1 wycieczkę do biblioteki z udziałem 10 osób
- 5 spotkań z bajką i z książką z udziałem 66 osób.

Lekcje biblioteczne i wycieczki prowadzone były zwłaszcza dla najmłodszych klas szkół podstawowych, celem wprowadzenia i zapoznania uczniów z biblioteką publiczną, m. in. nt:

- „Poznajemy bibliotekę publiczną”
- „Zostajemy czytelnikami biblioteki publicznej”
- „Budowa książki i higiena czytania”

Klasy starsze zapoznawane są m. In. z działalnością informacyjną biblioteki, z katalogami, księgozbiorem podręcznym.

Od początku lipca 2020 r. GBP prezentowała **wystawę** planszową (wraz z filmem towarzyszącym wystawie) poświęconą 200 rocznicy urodzin **Stanisława Moniuszki** – wybitnego muzyka, kompozytora. Wystawa przygotowana była przez Bibliotekę Publiczną m.st. Warszawy oraz Teatr Wielki w Warszawie.

4.9.6. UDZIAŁ W PROGRAMACH I SZKOLENIACH

- Udział w Programie Biblioteki Narodowej „Zakup nowości wydawniczych do bibliotek” (W 2020 roku Biblioteka na wniosek Dyrektora GBP pozyskała dotację z Ministerstwa Kultury i Dziedzictwa Narodowego w wysokości 7.000 zł na zakup nowości wydawniczych).
- Udział pracowników GBP w e-szkoleniach organizowanych przez Powiatową Bibliotekę Publiczną w Sierpcu, m.in. na temat:
 - „Nowe tablice UKD – najważniejsze zmiany” - 2 godz.
 - „E-booki w bibliotece – wdrażanie do wprowadzenia usługi w bibliotece” - 2 godz.
 - „Biblioteki cyfrowe” - 2 godz.
 - „Działamy z Dwoma Siostrami” - 2godz.
 - „Bibliokreacje, czyli kreatywny bibliotekarz” - 2 godz.
- Udział Dyrektora GBP w szkoleniach dotyczących nowelizacji prawa regulującego działalność bibliotek publicznych oraz form pracy z czytelnikiem.

4.9.7. INNE

W ciągu roku systematycznie wprowadzane były opisy bibliograficzne książek do bazy, celem utworzenia katalogu komputerowego. Na bieżąco wprowadzane są opisy wszystkich książek nowo zakupionych oraz w miarę możliwości pozostałe książki znajdujące się w bibliotece. Równoległe z katalogowaniem książek prowadzona jest reklasyfikacja księgozbioru.

W ciągu roku wprowadzono ogółem w GBP 889 opisów książek.

Na dzień 31.12.2020 r. liczba wprowadzonych opisów wynosi 8.960 vol., co stanowi 94,22% księgozbioru biblioteki.

Na dzień 31.12.2020 w filii Jeżewo wprowadzono 1.654 opisy do bazy co stanowi 19,55% ogółu zbiorów. W ciągu roku 2020 w Filii Jeżewo wprowadzono 352 opisy książek.

Filia w Słupi z przyczyn technicznych jeszcze nie rozpoczęła wprowadzania opisów (brak dostępu do Internetu w lokalu biblioteki).

5. Organizacje pozarządowe

Na terenie Gminy Zawidz działają następujące organizacje pozarządowe wpisane do rejestru organizacji pozarządowych prowadzonego przez Starostę Powiatu Sierpeckiego :

Lp.	Nazwa	Miejscowość
1.	Stowarzyszenie Producentów Mleka "ROL – MLEX" w Zawidzu	Kęsice
2.	Ochotnicza Straż Pożarna w Milewku	Milewko
3.	Ochotnicza Straż Pożarna w Makomazach	Makomazy
4.	Ochotnicza Straż Pożarna w Osieku	Osiek
5.	Ochotnicza Straż Pożarna w Kęsicach	Kęsice
6.	Ochotnicza Straż Pożarna w Stropkowie	Stropkowo
7.	Ochotnicza Straż Pożarna w Zawidzu Kościelnym	Zawidz Kościelny
8.	Ochotnicza Straż Pożarna w Słupia	Słupia
9.	Ochotnicza Straż Pożarna w Młotkowie	Młotkowo
10.	Ochotnicza Straż Pożarna w Koseminie	Kosemin
11.	Ochotnicza Straż Pożarna w Budach Milewskich	Budy Milewski
12.	Ochotnicza Straż Pożarna w Mańkowie	Mańkowo
13.	Stowarzyszenie „Nasza Sprawa”	Szumanie Pustoły 42
14.	Warmińsko Mazurskie Stowarzyszenie „Dzieci Wojny” Oddział Terenowy w Zawidzu	Żabowo 54
15.	Stowarzyszenie na rzecz rozwoju miejsc. Grąbiec i miejscowości okolicznych Gminy Zawidz Powiatu Sierpeckiego	Grąbiec 21
16.	SLKS „OLIMPIJCZYK” Jeżewo	Jeżewo
17.	UKS „POGON” Słupia	Słupia
18.	SKS „MEGA-GIM” Zawidz	Zawidz Kościelny
19.	UKS „ORZEŁ” Zawidz Kościelny	Zawidz Kościelny

Jednostki OSP Zawidz i Słupia działają w Krajowym Systemie Ratowniczo-Gaśniczym.

Program Współpracy Gminy Zawidz z organizacjami pozarządowymi na 2020 rok został przyjęty uchwałą **Nr 68/XIV/2019 Rady Gminy Zawidz** z dnia 28 grudnia 2019 roku w sprawie przyjęcia „Programu współpracy Gminy Zawidz z organizacjami pozarządowymi oraz innymi podmiotami prowadzącymi działalność pożytku publicznego na 2020 rok”.

Współpraca obejmuje realizację zadań publicznych o charakterze lokalnym, należących do zadań własnych gminy, które zostały ujęte w „Programu współpracy Gminy Zawidz z organizacjami pozarządowymi oraz innymi podmiotami prowadzącymi działalność pożytku publicznego na rok 2020” jest dokumentem podsumowującym współpracę samorządu z podmiotami „trzeciego sektora” na zasadach określonych w ustawie z dnia 24 kwietnia 2003 r. o działalności pożytku publicznego i o wolontariacie (Dz. U. z 2018 r. poz. 450).

W realizacji Programu uczestniczyli:

- Wójt Gminy Zawidz,
- Referaty Urzędu Gminy,
- Ochotnicze Straże Pożarne,
- Kluby Sportowe z terenu Gminy.

Współpraca Wójta Gminy Zawidz z organizacjami pozarządowymi miała charakter finansowy (dotacje na działalność, zakup oleju opałowego, płace, zakup nagród itp.) oraz charakter pozafinansowy (wynajem sali posiedzeń, wynajem autokaru, doradztwo, udział Wójta i Sekretarza w imprezach organizowanych przez organizacje pozarządowe, współudział w celu pozyskiwania środków pochodzących z funduszy zewnętrznych).

W 2020 roku na działalność Klubów Sportowych została przeznaczona z budżetu Gminy kwota 79947,42 złotych, w tym:

- dla SKS „OLIMPIJCZYK” w Jeżewie – 19 999,52 złotych,
- dla SKS „Mega-Gim” przy ZSS w Zawidzu – 4 992,26 złotych,
- dla UKS „Pogoń Słupia” w Słupi – 4 9958,04 złotych,
- dla UKS „Orzeł” przy Szkole Podstawowa w Zawidzu – 4 997,60 złotych.

W 2020 roku do otwartego konkursu ofert przystąpiło 4 organizacje pozarządowych składając łącznie 4 ofert. Wszystkie składane oferty wpłynęły w terminie określonym w ogłoszeniu. Wszystkie organizacje złożyły w terminie sprawozdania z realizacji zadań za rok 2019.

6. STAN MIENIA KOMUNALNEGO

Informacja na dzień 31.12.2020 roku.

L.p.	Wyszczególnienie	ha / sztuki	Inne informacje
1.	Grunty stanowiące własność gminy, w tym:	87,09	własność
	w bezpośrednim zarządzie gminy	69,04	
	w zarządzie jednostek komunalnych	2,41	
	w dzierżawie , najem	4,93	
	w wieczystym użytkowaniu	0,52	
	w innej formie użytkowania	10,19	
2.	Budynki stanowiące własność gminy, w tym:	45	własność
	mieszkalne	6	
	szkolne	6	
	służby zdrowia	3	
	sportowe	2	
	administracyjne	2	
	pozostałe	26	
3	Obiekty sportowe /boiska, tartan ,Orlik/	4	własność
4.	Sieć wodociągowa	243,8 km	własność

5.	Place zabaw/Zawidz + Osiek Włostyb.	2	własność
6.	Obiekty wodno-kanaliz.	9	własność
7.	Sieć kanalizacyjna	11,1 km	własność
8.	Środki transportu	13	własność
9.	Pozostały tabor	5	własność
10.	Park / Zawidz/	1	własność
11.	Drogi publiczne gminne w tym:	100,2 km	Grunty pod drogami stanowią własność lub samoistne władanie gminy. Własność w całości stanowi utwardzenie i oznakowanie.
	asfaltowe	63,2	
	wzmocnione żwirem	22,0	
	naturalne gruntowe	15,0	

Ponadto Gmina Zawidz jest właścicielem /bez własności gruntu/ 16 km dróg asfaltowych dojazdowych nie włączonych uchwałą Rady do sieci dróg publicznych.

W 2020 roku przybyło długości dróg asfaltowych publicznych ze względu na położenie asfaltu na drodze w Zgagowie Nowym o długości 500 m.b. i w miejscowości Grabiec – 1100 m. b. Na drogi gminne w roku 2020 zakupiono i zamontowano 18 znaków drogowych i 2 lustra.

W 2020 roku nie wystąpiły zmiany dotyczące zbycia gruntów gminnych. Gmina Zawidz nabyła na własność grunty inwestycyjne o pow. 1,59 ha w Zawidzu Kościelnym / plac po skupie buraków / w drodze komunalizacji, grunty pod drogą w Żabowie o pow. 0,11 ha sądownie poprzez zasiedzenie oraz nieruchomości zabudowaną budynkiem mieszkalnym i gospodarczymi w Jeżewie sądownie w drodze spadku /po pani kożuchowskiej /.

Zmianie uległa ilość środków transportu – został sprzedany ostrówek . Zmniejszyła się również ilość pozostałego taboru, ponieważ zezłomowano samochód – Ford transit.

Pozostałe składniki mienia komunalnego nie były w 2020 roku zmienione.

W roku 2020 na terenie między innymi gminy Zawidz wystąpiło niekorzystne zjawisko atmosferyczne grad, który spowodował znaczne straty w uprawach kukurydzy , zbóż i buraków w 9 wioskach. Komisja powołana przez Wojewodę Mazowieckiego oszacowała straty w 89 gospodarstwach rolnych.

7. GOSPODARKA ODPADAMI I OCHRONA ŚRODOWISKA

7.1. Gospodarka odpadami

Rada Gminy Zawidz ustaliła, że w przypadku odbierania odpadów komunalnych od właścicieli nieruchomości na których zamieszkują mieszkańcy dokonuje się wyboru metody ustalenia opłaty za gospodarowanie odpadami komunalnymi , **jako iloczyn liczby mieszkańców zamieszkałych daną nieruchomości.**

Jeżeli odpady są zbierane i odbierane w sposób selektywny wynosi **18,00** zł od jednej osoby.

Jeżeli właściciel nieruchomości nie wypełnia obowiązku zbierania odpadów komunalnych w sposób selektywny ustala się podwyższoną stawkę miesięczną która wynosi **36,00** zł od jednej osoby

Zwalnia się w części z opłaty za gospodarowanie odpadami komunalnymi właścicieli nieruchomości zabudowanych budynkami mieszkalnymi jednorodzinnymi kompostujących bioodpady stanowiące odpady komunalne w kompostowniku przydomowym, którzy w deklaracji o wysokości opłaty za gospodarowanie odpadami komunalnymi zadeklarują , że kompostują bioodpady w kompostowniku przydomowym wynosi 1,00 zł z miesięcznej opłaty za gospodarowanie odpadami komunalnymi.

Opłata za gospodarowanie odpadami komunalnymi uiszczana się miesięcznie w terminie do dnia 28 –go każdego miesiąca.

Opłatę za gospodarowanie odpadami komunalnymi wnosi się na jeden z następujących sposobów:

- gotówką bezpośrednio do kasy Urzędu Gminy Zawidz
- bezgotówkowo, kartą płatniczą w kasie Urzędu Gminy Zawidz
- przelewem na rachunek bankowy Urzędu Gminy Zawidz w Banku Spółdzielczym o/ Mazowsze w Zawidzu Kościelnym Nr 94 9042 1055 0390 0619 2000 0550

Na nieruchomościach, gdzie nie zamieszkują mieszkańcy, a powstają odpady komunalne opłata za gospodarowanie odpadami komunalnymi stanowi iloczyn zadeklarowanej liczby pojemników lub worków przeznaczonych do zbierania odpadów komunalnych powstających

na danej nieruchomości, oraz stawki opłaty za gospodarowanie odpadami komunalnymi , za pojemnik lub worek o określonej pojemności.

Miesięczna stawka opłaty za gospodarowanie odpadami komunalnymi od właścicieli nieruchomości, na których nie zamieszkują mieszkańcy , a powstają odpady komunalne zbierane i odbierane w sposób **selektywny** :

- Worek o pojemności 120 l – 16,93 zł
 - Pojemnik o pojemności 120 l – 5,90 zł
 - Pojemnik o pojemności 240 l- 11,81 zł
 - Pojemnik o pojemności 1100 l- 54,17 zł

Dla zbiórki **nie selektywnej** ustala się podwyższone miesięczne stawki opłat za gospodarowanie odpadami komunalnymi od właścicieli nieruchomości , na których nie zamieszkują mieszkańcy , a powstają odpady komunalne , jeżeli właściciel nieruchomości nie wypełnia obowiązku zbierania odpadów komunalnych w sposób selektywny w wysokości:

- Worek o pojemności 120 l – 67,72 zł
 - Pojemnik o pojemności 120 l- 23,60 zł
 - Pojemnik o pojemności 240 l- 47,24 zł
 - Pojemnik o pojemności 1100 l- 216,68 zł

Dwa razy w roku odbywa się zbiórka mobilna odpadów wielkogabarytowych.

Zgodnie z uchwałą Rady Gminy Zawidz usługa ta podlega opłacie:

1. **Zużyty sprzęt AGD, urządzenia elektroniczne i elektryczne-20 zł**
2. **Meble-20 zł**

System zagospodarowania odpadami na dzień 31. XII. 2020 r obejmował:

-nieruchomości w zabudowie jednorodzinnej w liczbie 1570 (deklaracje)

-firmy, instytucje w liczbie 53 (deklaracje)

Liczba łączna zamieszkałych i niezamieszkałych:1623

-liczba deklaracji segregujących wynosiła ;1433

-liczba deklaracji niesegregujących wynosiła; 137

Ludność według deklaracji: 5087

Liczba zameldowanych; 6521

Pobierana opłata przeznaczona jest na pokrycie kosztów funkcjonowania systemu gospodarowania odpadami komunalnymi, w skład których wchodzi odbiór, transport, utylizacja odpadów, koszty obsługi administracyjnej i informatycznej systemu itp..

Informacja o odebranych odpadach :

	I półrocze	II półrocze	Cały rok 2020
Łączna masa odpadów komunalnych papieru, metali, tworzyw sztucznych, szkła przekazanych do przygotowania do ponownego użycia i recyklingu (Mg)	206,672	76,67	283,342
Łączna masa zmieszanych odpadów komunalnych odebranych od właścicieli (Mg)	260,608	434,31	694,918
Łączna masa odebranych odpadów komunalnych od właścicieli nieruchomości (Mg)	467,28	510,98	978,26

	Poziom recyklingu i przygotowania do ponownego użycia (%)							
	2013 r	2014 r	2015 r	2016 r	2017 r	2018 r	2019 r	2020 r
papier, metal, tworzywa sztuczne szkło	12	14	16	18	20	30	40	50

Gmina musi zapewnić osiągnięcie;

-poziomów odzysku odpadów segregowanych

-ograniczenia masy składowanych odpadów biodegradowalnych

W przypadku nieosiągnięcia ustawowych poziomów odzysku w poszczególnych latach na Gminy zostaje nałożona przez WIOŚ kara finansowa, która powoduje wzrost przedmiotowej opłaty. Wójt corocznie sporządza sprawozdanie z realizacji zadań z zakresu gospodarowania odpadami komunalnymi, które przedkłada Marszałkowi Województwa Mazowieckiego i Wojewódzkiemu Inspektorowi Ochrony Środowiska. Niestety borykaliśmy się problemami nieosiągniętych poziomów a co za tym idzie kary finansowe nas nie ominęły.

W 2020 r. w wyniku postępowania przetargowego wyłoniono ponownie do obsługi powyższego zadania firmę : Miejskie Przedsiębiorstwo Gospodarki Komunalnej „EMPEGEK” w Sierpcu Sp. Z.o.o, ul. Konstytucji 3-go Maja 48.

Umowa na usługę została zawarta na okres od **01.01.2020 r do 31.12.2020 r** wynagrodzenie całkowite za odbiór , transport i zagospodarowanie odpadów komunalnych od właścicieli nieruchomości zamieszkałych jak i niezamieszkałych w 2020 roku określa się na kwotę netto **978.701,81 zł.**

Wykonanie w rozbiciu na miesiące:

2020 R	Faktura (m-c)	Wpływy (m-c)
styczeń	96 841,63	105 865,41
luty	79 299,82	96 440,43
marzec	89 473,99	81 584,56
kwiecień	92 348,76	81 872,34
maj	83 141,20	82 789,45
czerwiec	100 672,42	112 592,55
lipiec	86 793,55	99 326,30
sierpień	85 232,14	75 445,28
wrzesień	81 894,96	108 990,01
październik	94 156,85	83 930,53
listopad	95 571,39	88 434,35
grudzień	86.505,44	113.968,52
RAZEM	1.071.932,57	1.131.239,73

7.2.Zadania z zakresu ochrony środowiska

7.2.1. Ochrona Środowiska

Północna część gminy Zawidz znajduje się w Obszarze Chronionego Krajobrazu Równina Raciążska, dla którego obowiązującym aktem prawnym jest Rozporządzenie Wojewody Mazowieckiego Nr 16 z dnia 27 lipca 2006 r. w sprawie Obszaru Chronionego Krajobrazu Równina Raciążska (Dz. Urz. Woj. Maz. z 2006 r. Nr 157, poz. 6153, ze zm.).

W 2020 r. do Wójta Gminy Zawidz wpłynęło 13 wniosków w sprawie wydania decyzji o środowiskowych uwarunkowaniach zgody na realizację przedsięwzięcia z tego:

- 4 w sprawie budowy chlewni
- 5 w sprawie budowy kurników
- 3 w sprawie budowy elektrowni fotowoltaicznych
- 1 w sprawie przebudowy drogi

W 2020 roku wydano:

6 decyzji pozytywnych na wnioski bieżące w tym:

- 2 w sprawie budowy chlewni
- 3 w sprawie budowy elektrowni fotowoltaicznych
- 1 w sprawie przebudowy drogi

1 decyzję pozytywną na wnioski złożone w 2019 roku w sprawie budowy kurników

1 decyzję negatywną na wnioski złożone w 2018 roku w sprawie budowy kurników

7.2.2. Wycinka drzew.

W 2020 roku do Wójta Gminy Zawidz wpłynęło 11 wniosków o wydanie zezwolenia na usunięcie drzew. W związku z powyższym Wójt Gminy Zawidz wydał 11 decyzji w, których orzekł o zgodzie na wycięcie łącznie 128 drzew.

W 2020 roku do Wójta Gminy Zawidz wpłynęło również od osób fizycznych 41 zgłoszeń o zamiarze wycięcia drzew niezwiązanego z prowadzeniem działalności gospodarczej. Każde zgłoszenie wymagało oględzin w terenie. Organ nie wniósł sprzeciwu w ustawowym terminie i na tej podstawie osoby fizyczne dokonały wycinki 376 drzew.

8. GMINNY OŚRODEK POMOCY SPOŁECZNEJ

Podstawy prawne działalności Ośrodka Pomocy Społecznej

Ośrodek Pomocy Społecznej w Zawidzu Kościelnym jest jednostką organizacyjną Gminy Zawidz powołaną do realizacji zadań pomocy społecznej Uchwałą Nr X/44/90 Gminnej Rady Narodowej z dnia 26 marca 1990 r.

Na poziomie lokalnym wykonuje zadania skierowane na wsparcie i poprawę warunków życia mieszkańców Gminy Zawidz. Działania Ośrodka są zbieżne z lokalną polityką społeczną i zgodne z realizacją celów Strategii Rozwiązywania Problemów Społecznych Gminy Zawidz. Podstawowym aktem prawnym na podstawie którego funkcjonuje Ośrodek jest ustawa o pomocy społecznej. Ponadto w Ośrodku realizowane są zadania wynikające z innych aktów prawnych, a w szczególności:

- Ustawy z dnia 12 marca 2004 r. o pomocy społecznej .
- Ustawy z dnia 21 czerwca 2001 r. o dodatkach mieszkaniowych,
- Ustawy z dnia 28 listopada 2003 r. o świadczeniach rodzinnych,
- Ustawy z dnia 7 września 2007 r. o pomocy osobom uprawnionym do alimentów,
- Ustawy z dnia 5 grudnia 2014 r. o Karcie Dużej Rodziny,
- Ustawy z dnia 10 kwietnia 1997 r. Prawo energetyczne,
- Ustawy z dnia 29 lipca 2005 r. o przeciwdziałaniu przemocy w rodzinie,
- Ustawy z dnia 9 czerwca 2011 r. o wspieraniu rodziny i systemie pieczy zastępczej,
- Ustawy z dnia 7 września 1991 r. o systemie oświaty,
- Ustawy o świadczeniach opieki zdrowotnej finansowanych ze środków publicznych,
- Ustawy z dnia 4 kwietnia 2014 r. o ustaleniu i wypłacie zasiłków dla opiekunów,
- Ustawy z dnia 4 listopada 2016 o wsparciu kobiet w ciąży i rodzin „Za życiem”,
- Ustawy z dnia 26 października 1982 r. o wychowaniu w trzeźwości i przeciwdziałaniu alkoholizmowi,
- Uchwały nr 140 Rady Ministrów z dnia 15 października 2018 w sprawie ustanowienia wieloletniego rządowego programu „Posiłek w szkole i w domu” na lata 2019-2023,
- uchwał rady gminy, zawartych umów i porozumień.

8.1. Cele i zadania Ośrodka Pomocy Społecznej

Ośrodek Pomocy Społecznej w Zawidzu Kościelnym dąży do poprawy jakości życia mieszkańców Gminy i osób przebywających na jej terenie oraz zapewnienia warunków prawidłowego rozwoju i funkcjonowania rodziny, wspiera właściwy rozwój dzieci i młodzieży, dąży do zapewnienia optymalnych warunków życia osobom starszym oraz osobom z niepełnosprawnościami, podejmuje działania zapobiegające patologiom i wykluczaniu społecznemu różnych grup mieszkańców.

OPS w Zawidzu Kościelnym realizuje zadania własne Gminy oraz zadania zlecone w ramach polityki społecznej państwa.

Zadaniem OPS jest udzielanie pomocy w formach dostosowanych do rozpoznanych potrzeb klientów, głównie:

- praca socjalna oraz realizacja kontraktów socjalnych,
- pomoc w formie usług (usługi opiekuńcze i specjalistyczne usługi opiekuńcze dla osób z zaburzeniami psychicznymi świadczone w miejscu zamieszkania),
- pomoc finansowa w formie zasiłków celowych, okresowych i stałych,
- wypłacanie świadczeń i realizacja programów dla rodzin z dziećmi,
- wypłacanie świadczeń z tytułu niepełnosprawności oraz z tytułu opieki nad osobami z niepełnosprawnością,
- realizacja świadczeń z funduszu alimentacyjnego oraz powadzenie postępowań wobec dłużników alimentacyjnych,
- wypłata dodatków mieszkaniowych i dodatków energetycznych,
- dożywianie dzieci i młodzieży,
- wspieranie rodzin w prawidłowym wypełnianiu roli opiekuńczo-wychowawczej,
- udzielanie pomocy rzeczowej (artykuły spożywcze, artykuły gospodarstwa domowego, odzież, sprzęt rehabilitacyjny),
- wypłata stypendiów o charakterze socjalnym i zasiłków szkolnych,
- kierowanie do domów pomocy społecznej oraz ośrodków wsparcia,
- poradnictwo w sprawach rodzinnych, opiekuńczych, rentowych, emerytalnych,
- zapewnienie schronienia osobom bezdomnym,
- aktywizacja osób długotrwale bezrobotnych korzystających z pomocy społecznej, w tym koordynacja prac społecznie użytecznych,
- obsługa organizacyjno-techniczna Zespołu Interdyscyplinarnego do spraw przeciwdziałania przemocy w rodzinie ,
- realizacja programów i projektów ukierunkowanych na podnoszenie poziomu życia mieszkańców oraz jakości świadczonych na ich rzecz usług.

Prawo do świadczeń z pomocy społecznej przysługuje osobom posiadającym obywatelstwo polskie oraz jednocześnie spełniającym warunek zamieszkiwania i pobytu na terytorium Rzeczypospolitej Polskiej. Prawo takie przysługuje również cudzoziemcom, jednakże po spełnieniu odrębnych warunków wskazanych w ustawie.

Świadczenia pomocy społecznej udzielane są na wniosek:

- 1.osoby zainteresowanej,
 2. jej przedstawiciela ustawowego,
 - 3.innej osoby, za zgodą osoby zainteresowanej lub jej przedstawiciela ustawowego.
- Pomoc społeczna może być także udzielana z urzędu, po uzyskaniu zgody osoby, której wsparcie ma być udzielone.

8.2. Struktura zatrudnienia w Gminnym Ośrodku Pomocy Społecznej w Zawidzu Kościelnym

Utworzenie i utrzymanie Ośrodka Pomocy Społecznej, w tym zapewnienie środków na wynagrodzenia pracowników, jest zadaniem obowiązkowym gminy wynikającym z art. 17 ust. 18 ustawy z dnia 12 marca 2004r. o pomocy społecznej.

Ośrodek Pomocy Społecznej w Zawidzu Kościelnym w 2020 r. zatrudniał poniższych pracowników:

- kierownik ośrodka;
- księgową GOPS;
- 3- pracowników socjalnych;
- asystent rodziny;
- 2 – pracowników realizujących zadania w dziale świadczeń rodzinnych i funduszu alimentacyjnego

Ponadto w 2020 r. zatrudnionych było 27 opiekunek wykonujących usługi opiekuńcze (2 na umowę o pracę oraz 25 na podstawie umowy zlecenie).

8.3 Zadania zrealizowane przez Ośrodek Pomocy Społecznej w Zawidzu Kościelnym w roku 2020

8.3.1. Realizacja zadań wynikających z ustawy o pomocy społecznej

Osoba/rodzina ubiegająca się o pomoc zgłasza się do ośrodka pomocy społecznej w miejscu aktualnego zamieszkania. Decyzje o przyznaniu lub odmowie przyznania świadczeń poprzedza przeprowadzenie przez pracownika socjalnego rodzinnego wywiadu środowiskowego. Udzielenie pomocy w formie pracy socjalnej lub poradnictwa nie wymaga wydania decyzji administracyjnej. Rodzaj, forma i rozmiar świadczenia powinny być odpowiednie do okoliczności uzasadniających udzielenie pomocy. Potrzeby osób i rodzin korzystających z pomocy powinny zostać uwzględnione, jeżeli odpowiadają celom i mieszczą się w możliwościach pomocy społecznej. Osoby i rodziny korzystające z pomocy społecznej są obowiązane do współdziałania w rozwiązywaniu ich trudnej sytuacji życiowej. W roku 2020 z różnych form pomocy oferowanych przez OPS w Zawidzu Kościelnym skorzystało 367 rodzin tj. 1147 osób.

Liczba osób, którym decyzją przyznano świadczenia wyniosła 467 z 367 rodzin, w tym:

- decyzje przyznające świadczenia pieniężne wystawiono dla 207 osób z 207 rodzin obejmujących 537 osoby,
- decyzje przyznające świadczenia niepieniężne dla 261 osób z 160 rodzin obejmując pomocą 610 osób.

Świadczenia pieniężne.

Kryteria dochodowe uprawniające do otrzymania pomocy w formie świadczeń pieniężnych wynoszą: 528 zł na osobę w rodzinie oraz 701 zł na osobę samotnie gospodarującą. Pomoc w formie świadczeń pieniężnych przyznawana była głównie na zaspokojenie

- **Zasilek stały** - przysługuje pełnoletniej osobie, niezdolnej do pracy z powodu wieku lub całkowicie niezdolnej do pracy na podstawie stosownego orzeczenia, w wysokości różnicy między kryterium dochodowym a dochodem. Maksymalna kwota zasiłku stałego wynosi aktualnie dla osoby samotnie gospodarującej 654 zł miesięcznie, minimalna to 30 zł

miesięcznie. Wypłata zasiłków stałych jest zadaniem własnym gminy o charakterze obowiązkowym finansowanym z budżetu państwa. Z zasiłku stałego korzystały 24 osoby, wszystkim osobom pobierającym zasiłek opłacano składki na ubezpieczenie zdrowotne. Łączna kwota wydatkowana na zasiłki stałe wyniosła 150 705,00 zł.

Składki na ubezpieczenie zdrowotne

W roku 2020 ośrodek opłacał składki zdrowotne za 24 świadczeniobiorców na łączną kwotę 13 563,00 zł. W/w forma pomocy przysługuje osobom pobierającym zasiłek stały, które nie podlegają ubezpieczeniu z innego tytułu.

• **Zasiłki okresowe** - w roku 2020 wypłacono 55 rodzinom. Zasiłek okresowy przysługuje w szczególności ze względu na długotrwałą chorobę, niepełnosprawność, bezrobocie, możliwość utrzymania lub nabycia uprawnień do świadczeń z innych systemów zabezpieczenia społecznego. Wysokość zasiłku okresowego nie może być niższa niż 50 % różnicy między kryterium dochodowym osoby samotnie gospodarującej a dochodem tej osoby lub kryterium dochodowym rodziny a dochodem tej rodziny. Wypłata zasiłków okresowych jest dotowana z budżetu państwa.

Łączna kwota wydatkowana na zasiłki okresowe wyniosła 92 429,00 zł.

• **Zasiłki celowe oraz specjalne zasiłki celowe** - przyznano 125 rodzinom na pokrycie kosztów zakupu żywności, leków i leczenia, opału, odzieży, niezbędnych przedmiotów użytku domowego, na wykonanie drobnych remontów i napraw w mieszkaniu. Łączna kwota wydatkowana na zasiłki celowe oraz specjalne zasiłki celowe wyniosła 88 404,00 zł

W 2020 r. Ośrodek Pomocy Społecznej w Zawidzu Kościelnym wydatkował środki finansowe także na:

- dopłatę do kosztów utrzymania 1 osoby w Domu Pomocy Społecznej (zadanie własne gminy o charakterze obowiązkowym) – 53 606,00 zł
- pomoc 3 rodzinom z powodu zdarzenia losowego – 16 000,00 zł,
- sprawienie pogrzebu (1 świadczenie) – 3 800,00 zł.

Świadczenia niepieniężne

Usługi opiekuńcze świadczone w miejscu zamieszkania.

Łącznie z pomocy w formie usług skorzystało 34 podopiecznych. Usługami opiekuńczymi (zadanie własne gminy) objęte były osoby samotne, chore, niepełnosprawne, wymagające pomocy w podstawowych czynnościach dnia codziennego. W roku 2020 zrealizowano 31 955 godzin usług opiekuńczych dla 34 świadczeniobiorców.

W roku 2020 wydatki poniesione na usługi opiekuńcze wynosiły – 611 068,60 zł.

Program „Wspieraj Seniora”

Celem programu jest zapewnienie usługi wsparcia Seniorów w wieku 70 lat i więcej, którzy w obowiązującym stanie epidemii zdecydują się na pozostanie w domu. Usługa wsparcia polegała w szczególności na dostarczeniu zakupów obejmujących artykuły podstawowej potrzeby, w tym artykuły spożywcze, środki higieny osobistej.

Program „Posiłek w szkole i w domu”

Wieloletni rządowy program „Posiłek w szkole i w domu” na lata 2019–2023, jest programem wspierania finansowego gmin w zakresie realizacji zadań własnych o charakterze obowiązkowym określonych w art. 17 ust. 1 pkt 3 i 14 ustawy z dnia 12 marca 2004 r. o pomocy społecznej oraz organów prowadzących publiczne szkoły podstawowe w zakresie realizacji zadań, o których mowa w art. 10 ust. 1 pkt 1 ustawy Prawo oświatowe.

Program skierowany jest zarówno do dzieci, uczniów, jak i osób starszych. Składa się z trzech modułów. Pierwszy moduł to wsparcie i posiłek adresowany do dzieci i młodzieży. Drugi to posiłek adresowany do osób starszych. Trzeci moduł zakłada doposażenie i poprawę standardu działających stołówek lub doposażenie tych, które nie działają tak, aby mogły zostać uruchomione a także wsparcie adaptacji i wyposażenia pomieszczeń przeznaczonych do spożywania posiłków.

Program zapewnia wsparcie finansowe gmin w udzieleniu pomocy w formie posiłku, świadczenia pieniężnego w postaci zasiłku celowego na zakup posiłku lub żywności oraz świadczenia rzeczowego w postaci produktów żywnościowych. Pomoc trafia do dzieci i młodzieży oraz osób dorosłych – spełniających warunki otrzymania pomocy wskazane w ustawie o pomocy społecznej oraz o dochodach nieprzekraczających 150 % kryterium dochodowego uprawniającego do świadczeń z pomocy społecznej.

Rzeczywista liczba osób objętych programem „Posiłek w szkole i w domu” w roku 2020 to 266 osób - tym 226 osób to uczniowie korzystający z posiłku w szkole oraz 40 osób (z 17 rodzin) to osoby którym przyznano świadczenie pieniężne na zakup żywności.

Całkowity koszt realizacji programu wyniósł 34 950,10 zł.

Zadania wynikające z ustawy o świadczeniach opieki zdrowotnej finansowanych ze środków publicznych.

Prawo do bezpłatnych świadczeń zdrowotnych mają osoby które spełniają kryterium dochodowe określone w ustawie o pomocy społecznej ,są obywatelami polskimi i zamieszkują na terenie polski. Prawo do bezpłatnej opieki lekarskiej potwierdza się decyzją administracyjną ważna 90 dni od daty złożenia wniosku lub od daty rozpoczęcia udzielania świadczenia zdrowotnego. W roku 2020 wydano 7 decyzje ustalające prawo do bezpłatnych świadczeń zdrowotnych.

Praca socjalna

Na rzecz poprawy funkcjonowania osób i rodzin w środowisku społecznym świadczona jest praca socjalna w formie poradnictwa. Praca socjalna świadczona jest osobom i rodzinom, które mają trudności w rozwiązywaniu swoich problemów bez względu na posiadany dochód. Pomocą objęto 110 rodzin.

Współpraca z innymi instytucjami, stowarzyszeniami i fundacjami

Ośrodek Pomocy Społecznej współpracuje z kuratorami z Sądu Rejonowego w Sierpcu. Podczas wizyty kuratora dochodzi do omówienia sytuacji rodzin i możliwości udzielenia im pomocy.

Utrzymujemy kontakt z Powiatowym Urzędem Pracy w Sierpcu, kierując tam osoby bezrobotne, celem rejestracji, uzyskania ubezpieczenia zdrowotnego oraz możliwości znalezienia pracy czy przekwalifikowania zawodowego. Powstała platforma komunikacji SEPI pomiędzy GOPS a Urzędem Pracy. Dzięki temu programowi możemy sami sprawdzić, którzy z naszych podopiecznych są zarejestrowani w PUP i wystąpić o stosowne zaświadczenie.

Dobrze układa się współpraca ze Szkołami Podstawowymi i Zespołem Szkół Samorządowych w Zawidzu Kościelnym. Wychowawcy klas wskazują dzieci kwalifikujące się do udzielenia pomocy w różnych formach.

Współpraca z Niepublicznym Zakładem Opieki Zdrowotnej polega głównie na otoczeniu opieką medyczną ludzi starszych i schorowanych, będących pod opieką Ośrodka.

GOPS jest w stałym kontakcie z Gminną Komisją Rozwiązywania Problemów Alkoholowych przy Urzędzie Gminy. Przekazywanie informacji o rodzinach z problemem alkoholowym pozwala na bardziej skuteczną pomoc skierowaną dla tych rodzin. Pracownik socjalny Ośrodka jest członkiem Komisji.

Ośrodek współpracował z Posterunkiem Policji w Zawidzu Kościelnym. Kontaktujemy się z dzielnicowym naszej gminy w sprawie rodzin patologicznych wymagających interwencji, sytuacji kryzysowych, przemocy w rodzinie. Dzielnicowy uczestniczy w pracach Zespołu Interdyscyplinarnego ds. przemocy w rodzinie. Ofiary przemocy otrzymują informację o możliwości skorzystania z pomocy psychologicznej i prawnej w Powiatowym Centrum Pomocy Rodzinie w Sierpcu.

8.3.2 Realizacja Ustawy o wspieraniu rodziny i systemie pieczy zastępczej

Asystent rodziny

Zgodnie z Ustawą o wspieraniu rodziny i systemie pieczy zastępczej obowiązkiem gminy jest podejmowanie działań, które będą wspierały rodziny przeżywające trudności opiekuńczo – wychowawcze i które umożliwią zatrzymanie w rodzinie dzieci zagrożonych umieszczeniem w pieczy zastępczej oraz przyspieszą powrót do rodziny dzieci umieszczonych wcześniej w tej pieczy. Wypełnienie obowiązków nałożonych na Gminę zgodnie z ww. ustawą odbywało się przez kierowanie do rodzin mających trudności w zapewnieniu prawidłowej opieki nad małoletnimi dziećmi asystenta rodziny. W Ośrodku Pomocy Społecznej zatrudniony był 1 asystent rodziny.

Asystent podejmuje kompleksowe działania, których celem jest uzyskanie poprawy funkcjonowania rodziny i wyeliminowanie lub znaczne ograniczenie dysfunkcji w sprawowaniu opieki nad dziećmi.

Do zadań asystenta należy:

- diagnozowanie problemów rodziny i określenie jej podstawowych potrzeb,
- sporządzenie i realizacja indywidualnych planów pracy z rodziną,
- pomoc w uzyskaniu poprawy sytuacji rodziny, w szczególności w eliminowaniu czynników negatywnie wpływających na sytuację dzieci, takich jak: brak stałych źródeł dochodów, złe warunki mieszkaniowe, alkoholizm, przemoc w rodzinie,
- motywowanie rodziców do udziału w zajęciach mających na celu kształtowanie prawidłowych postaw rodzicielskich,
- pomoc w zapewnieniu dzieciom udziału w zajęciach dodatkowych, wyrównawczych lub terapii,
- pomoc w organizowaniu czasu wolnego dzieci (w tym świetlicach środowiskowych) oraz wypoczynku letniego i zimowego,

- prowadzenie dokumentacji dotyczącej pracy z rodziną,
- dokonywanie okresowej oceny sytuacji rodziny nie rzadziej niż co pół roku,
- sporządzanie opinii o rodzinie na wniosek sądu, PCPR- u,
- podejmowanie działań interwencyjnych i zaradczych w sytuacji zagrożenia bezpieczeństwa dzieci i rodzin.

Decyzję o przydziale asystenta rodziny do danej rodziny podejmuje Kierownik Ośrodka Pomocy Społecznej na podstawie wniosku pracownika socjalnego lub na wniosek sądu. Asystent rodziny realizuje plany pracy z rodzinami za ich zgodą i przy aktywnym udziale członków rodziny, w miejscu jej zamieszkania lub miejscu przez nią wskazanym. W 2020 roku asystent rodziny pracował z 12 rodzinami. Wszystkie rodziny, do których skierowano asystenta przeżywały trudności w sprawach opiekuńczo-wychowawczych. Zakres działań asystenta był dostosowany do potrzeb każdej rodziny na podstawie diagnozy problemów oraz zasobów rodziny. Rodziny objęte wsparciem w większości zmagaly się obok niskich kompetencji opiekuńczo-wychowawczych także z innymi problemami, takimi jak:

- uzależnienie od alkoholu i/lub innych substancji psychoaktywnych,
- brak stałego źródła utrzymania,
- bezradność w prowadzeniu gospodarstwa domowego,
- niezaradność w sprawach urzędowych,
- niepełnosprawność członka rodziny.

Koszty związane z zatrudnieniem asystenta wynosiły 51 203,59 zł

Rodziny zastępcze

Na podstawie Ustawy o wspieraniu rodziny i systemie pieczy zastępczej ośrodek pomocy społecznej realizuje zadanie związane z organizowaniem pomocy dzieciom pozbawionym opieki rodziców w zakresie współfinansowania pobytu dziecka w pieczy zastępczej.

W 2020 r. GOPS współfinansował pobyt 6 dzieci w rodzinach zastępczych spokrewnionych. Koszt zadania wyniósł – 20 500,66 zł.

Działalność placówek opiekuńczo - wychowawczych

W Placówce opiekuńczo wychowawczej aktualnie przebywa 2 dzieci. Koszt zadania wyniósł - 41 400,00 zł.

8.3.3. Realizacja ustawy o Karcie Dużej Rodziny

Karta Dużej Rodziny to system zniżek i dodatkowych uprawnień dla rodzin posiadających troje i więcej dzieci. Zniżki przysługują zarówno w instytucjach publicznych, jak i firmach prywatnych. Posiadacze KDR mają możliwość tańszego korzystania z oferty podmiotów m.in. z branży spożywczej, paliwowej, bankowej czy rekreacyjnej. KDR wspiera budżety rodzin wielodzietnych oraz ułatwia dostęp do dóbr i usług. Prawo do posiadania Karty Dużej Rodziny należy się członkowi rodziny wielodzietnej, w której rodzic lub małżonek rodzica mają lub

mieli na utrzymaniu łącznie co najmniej troje dzieci bez względu na ich wiek. Karta przysługuje niezależnie od dochodu.

Liczba wniosków – 26

Łączna liczba wydanych kart - 89

Liczba duplikatów kart – 1

Odmowy - 0

8.3.4. Realizacja świadczeń rodzinnych oraz świadczeń z funduszu alimentacyjnego **ŚWIADCZENIA RODZINNE**

Zasiłki rodzinne z dodatkami

Zasiłek rodzinny to świadczenie mające na celu częściowe pokrycie kosztów wynikających z utrzymania dziecka. Otrzymuje się go do ukończenia przez dziecko 18 roku życia, ukończenia przez dziecko nauki w szkole (jednak nie dłużej niż do ukończenia 21 roku życia), lub do 24 roku życia dziecka, jeśli kontynuuje naukę w szkole lub na uczelni wyższej i legitymuje się orzeczeniem o umiarkowanym bądź znacznym stopniu niepełnosprawności.

Wysokość zasiłku wynosi miesięcznie:

- 95 zł na dziecko w wieku do ukończenia 5 roku życia,
- 124 zł na dziecko w wieku powyżej 5 lat do ukończenia 18 roku życia,
- 135 zł na dziecko w wieku powyżej 18 lat do ukończenia 24 rok życia.

Do zasiłku rodzinnego przysługują dodatki:

- dodatek z tytułu urodzenia dziecka w wysokości 1 000,00 zł
- dodatek z tytułu opieki nad dzieckiem w okresie korzystania z urlopu wychowawczego w wysokości 400 zł,
- dodatek z tytułu samotnego wychowywania dziecka, który wynosi 193 zł, nie więcej jednak niż 386 zł na wszystkie dzieci,
- dodatek z tytułu kształcenia i rehabilitacji dziecka niepełnosprawnego, do 5 roku życia dziecka wynosi 90 zł, zaś powyżej 5 roku życia do ukończenia 24 roku życia 110 zł,
- dodatek z tytułu wychowywania dziecka w rodzinie wielodzietnej, który wynosi 95 zł na trzecie i następne dzieci uprawnione do zasiłku,
- dodatek z tytułu podjęcia przez dziecko nauki w szkole poza miejscem zamieszkania na pokrycie wydatków związanych z zamieszkaniem w miejscowości, w której znajduje się szkoła - 113 zł, zaś na pokrycie wydatków związanych z dojazdem do miejscowości, w której znajduje się szkoła - 69 zł,
- dodatek z tytułu rozpoczęcia roku szkolnego w wysokości 100 zł.

Prawo do zasiłku przysługuje rodzicom lub opiekunom prawnym dziecka, opiekunowi faktycznemu dziecka (jeśli wystąpił do sądu z wnioskiem o przysposobieniu dziecka), osobie uczącej się (jeśli jest osobą pełnoletnią, niepozostającą pod opieką rodziców w związku z ich śmiercią lub w związku z ustaleniem wyrokiem sądowym lub ugodą sądową prawa do alimentów z ich strony), jeżeli dochód rodziny w przeliczeniu na osobę albo dochód osoby uczącej się nie przekracza kwoty 674,00 zł.

W przypadku, gdy członkiem rodziny jest dziecko legitymujące się orzeczeniem o niepełnosprawności lub orzeczeniem o umiarkowanym albo o znacznym stopniu niepełnosprawności kryterium dochodowe jest powiększone do kwoty 764,00 zł.

W przypadku, gdy dochód rodziny przekroczy wymagane kryterium dochodowe ustala się prawo do zasiłku rodzinnego wraz z dodatkami zgodnie z art. 5 ust 3 ustawy o świadczeniach rodzinnych z dnia 28 listopada 2003r., tzw. „złotówkę za złotówkę”. Dzięki systemowi „złotówka za złotówkę”, rodzice otrzymujący zasiłek rodzinny wraz z dodatkami po uzyskaniu przez członków rodziny dochodu powodującego przekroczenie ustawowego kryterium nie tracą prawa do świadczeń i mogą nadal je otrzymywać. Świadczenia wypłacane są wówczas w wysokości różnicy między przysługującą kwotą świadczeń, tzw. „łączną kwotą zasiłków rodzinnych wraz z dodatkami” a wysokością dochodu rodziny otrzymywanego ponad kryterium dochodowe. Wysokość świadczeń jest zatem pomniejszona o kwotę „przekroczenia kryterium dochodowego” pomnożoną przez liczbę osób w danej rodzinie. Aby zasada „złotówka za złotówkę” mogła zostać zastosowana przez organ, kwota przekroczenia nie może być wyższa niż suma otrzymywanych świadczeń. Wyrównanie jest wypłacane, gdy jego wysokość jest wyższa lub równa 20 zł.

Świadczenia opiekuńcze i zasiłek dla opiekuna

Wśród świadczeń opiekuńczych wyróżniamy: zasiłek pielęgnacyjny, specjalny zasiłek opiekuńczy i świadczenie pielęgnacyjne.

• Zasiłek pielęgnacyjny przysługuje:

- niepełnosprawnemu dziecku,
- osobie niepełnosprawnej w wieku powyżej 16 roku życia, jeżeli legitymuje się orzeczeniem o znacznym stopniu niepełnosprawności,
- osobie niepełnosprawnej w wieku powyżej 16 roku życia legitymującej się orzeczeniem o umiarkowanym stopniu niepełnosprawności, jeżeli niepełnosprawność powstała w wieku do ukończenia 21 roku życia,
- osobie, która ukończyła 75 lat.

Wysokość zasiłku wynosi 215,84 zł miesięcznie.

• Specjalny zasiłek opiekuńczy przysługuje osobom, na których zgodnie z kodeksem rodzinnym i opiekuńczym ciąży obowiązek alimentacyjny oraz małżonkom, jeśli nie podejmują zatrudnienia lub rezygnują z zatrudnienia i podjęcia się pracy zarobkowej. Wysokość specjalnego zasiłku opiekuńczego wynosi 620 zł miesięcznie. Jest on przyznawany, jeśli łączny dochód rodziny osoby sprawującej opiekę oraz rodziny osoby wymagającej opieki, w przeliczeniu na osobę nie przekracza 764 zł netto.

• Świadczenie pielęgnacyjne przysługuje:

- matce lub ojcu,
- opiekunowi faktycznemu dziecka,
- osobie będącej rodziną zastępczą spokrewnioną,
- innym osobom, na których Kodeks rodzinny i opiekuńczy nakłada obowiązek alimentacyjny, z wyjątkiem osób o znacznym stopniu niepełnosprawności.

Świadczenie przysługuje tylko, jeśli opiekunowie nie podejmują lub rezygnują z pracy zarobkowej w celu sprawowania opieki nad osobą z orzeczeniem o niepełnosprawności. W 2020 roku wysokość świadczenia pielęgnacyjnego wynosiła 1971,00 zł miesięcznie.

• Zasiłek dla opiekuna jest świadczeniem będącym realizacją wyroku Trybunału Konstytucyjnego z dnia 5 grudnia 2013 r., sygn. akt TK akt K 27/13. Zasiłek dla opiekuna dotyczy osób opiekujących się dorosłymi osobami ze znacznym stopniem niepełnosprawności i przysługuje osobom, które utraciły prawo do świadczenia pielęgnacyjnego z dniem 1 lipca

2013 roku, w związku z wygaśnięciem z mocy prawa decyzji przyznającej prawo do świadczenia pielęgnacyjnego. Wysokość zasiłku dla opiekuna wynosi 620 zł miesięcznie.

Jednorazowa zapomoga z tytułu urodzenia się dziecka

Jednorazowa zapomoga z tytułu urodzenia się dziecka przyznawana jest matce lub ojcu dziecka, opiekunowi prawnemu albo opiekunowi faktycznemu, jeśli dochód rodziny w przeliczeniu na osobę nie przekracza 1922,00 zł netto. Wysokość świadczenia wynosi 1000,00 zł na jedno dziecko.

Świadczenie rodzicielskie

Świadczenie rodzicielskie przysługuje osobom, którym urodziło się dziecko, a które nie otrzymują zasiłku macierzyńskiego lub uposażenia macierzyńskiego. Wysokość świadczenia wynosi 1 000,00 zł.

Świadczenie przysługuje przez okres :

- 52 tygodni - w przypadku urodzenia jednego dziecka przy jednym porodzie, przysposobienia jednego dziecka lub objęcia opieką jednego dziecka,
- 65 tygodni - w przypadku urodzenia dwojga dzieci przy jednym porodzie, przysposobienia dwojga dzieci lub objęcia opieką dwojga dzieci,
- 67 tygodni - w przypadku urodzenia trojga dzieci przy jednym porodzie, przysposobienia trojga dzieci lub objęcia opieką trojga dzieci,
- 69 tygodni - w przypadku urodzenia czworga dzieci przy jednym porodzie, przysposobienia czworga dzieci lub objęcia opieką czworga dzieci,
- 71 tygodni - w przypadku urodzenia pięciorga i więcej dzieci przy jednym porodzie, przysposobienia pięciorga i więcej dzieci lub objęcia opieką pięciorga i więcej dzieci.

Świadczenie „Za życiem”

Program „Za życiem” ma na celu udzielenie wsparcia kobietom w ciąży i ich rodzinom, ze szczególnym uwzględnieniem kobiet w ciąży powikłanej, w sytuacji niepowodzeń położniczych, a także dzieci, u których zdiagnozowano ciężkie i nieodwracalne upośledzenie albo nieuleczalną chorobę zagrażającą ich życiu, powstałe w prenatalnym okresie rozwoju dziecka lub w czasie porodu. Jednym z elementów Programu „Za Życiem” jest wypłata jednorazowego świadczenia pieniężnego w wysokości 4 000,00 zł z tytułu urodzenia się dziecka, u którego zdiagnozowano ciężkie i nieodwracalne upośledzenie albo nieuleczalną chorobę zagrażającą jego życiu, które powstały w prenatalnym okresie rozwoju dziecka lub w czasie porodu.

Ubezpieczenie społeczne i zdrowotne opłacane za niektóre osoby pobierające świadczenia opiekuńcze oraz zasiłek dla opiekuna.

Za osoby pobierające świadczenia opiekuńcze oraz zasiłek dla opiekuna opłacane są składki na ubezpieczenie emerytalne i rentowe od podstawy odpowiadającej wysokości wypłacanego świadczenia przez okres niezbędny do uzyskania okresu ubezpieczenia (składkowego i nieskładkowego) odpowiednio 20-letniego przez kobietę i 25-letniego przez mężczyznę, jeżeli nie podlegają one obowiązkowi ubezpieczenia z innego tytułu.

Rodzaj świadczenia	Ilość	Kwota
Zasiłek rodzinny (do 5 lat)	1464	139080,00
Zasiłek rodzinny (5-18 lat)	5053	626572,00
Zasiłek rodzinny (18-24 lat)	998	134730,00
Dodatek do z.r. z tyt. urodzenia dziecka	22	22000,00
Dodatek do z.r. z tyt. opieki nad dzieckiem w okresie korzystania z urlopu wychowawczego - opieka nad jednym dzieckiem	32	12472,30
Dodatek do z.r. z tyt. samotnego wychowywania dziecka art. 11a ust.1 pkt. 1	144	28752,00
Dodatek do z.r. z tyt. samotnego wychowywania dziecka art. 11a ust.1 pkt. 2	96	18528,00
Dodatek do z.r. z tyt. samotnego wychowywania dziecka art. 11a ust. 2	13	2509,00
Dodatek do z.r. z tyt. kształcenia i rehabilitacji dziecka niepełnosprawnego do 5 roku życia	60	5400,00
Dodatek do z.r. z tyt. kształcenia i rehabilitacji dziecka niepełnosprawnego powyżej 5 roku życia	235	25850,00
Dodatek do z.r. z tyt. rozpoczęcia roku szkolnego	480	48000,00
Dodatek do z.r. na pokrycie wydatków związanych z zamieszkaniem w miejscowości, w której znajduje się szkoła	158	17854,00
Dodatek do z.r. na pokrycie wydatków związanych z dojazdem do miejscowości, w której znajduje się szkoła	1501	103569,00
Dodatek do z.r. z tyt. wychowywania dziecka w rodzinie wielodzietnej	1315	124925,00
Świadczenie rodzicielskie	325	290517,75
Zasiłek rodzinny i dodatki na podst. art.5 ust.3	144	27461,49
Zasiłek pielęgnacyjny z tyt. niepełnosprawności art.16 ust.2 pkt.1	338	72828,24
Zasiłek pielęgnacyjny z tyt. niepełnosprawności art.16 ust.2 pkt.2	375	80908,58
Zasiłek pielęgnacyjny z tyt. niepełnosprawności art.16 ust.3	240	51801,60
Zasiłek pielęgnacyjny z tyt. niepełnosprawności	719	155188,96
Świadczenie pielęgnacyjne z tyt. rezygnacji z zatrudnienia lub innej pracy zarobkowej na podstawie art.17 ust.1 pkt 1	568	1034630,60
Świadczenie pielęgnacyjne z tyt. rezygnacji z zatrudnienia lub innej pracy zarobkowej na podstawie art.17 ust.1 pkt 2	12	21960,00
Świadczenie pielęgnacyjne z tyt. rezygnacji z zatrudnienia lub innej pracy zarobkowej na podstawie art.17 ust.1 pkt 4	11	20130,00
Składka na ubezpiecz. społeczne opłacana za osoby pobierające świadczenie pielęgnacyjne	263	131887,69
Składka na ubezpiecz. zdrowotne opłacana za osoby pobierające świadczenie pielęgnacyjne	305	49985,20
Specjalny zasiłek opiekuńczy	258	158993,80
Składka na ubezpiecz. społeczne opłacana za osoby pobierające specjalny zasiłek opiekuńczy	199	33687,55

Składka na ubezpieczenie zdrowotne opłacana za osoby pobierające specjalny zasiłek opiekuńczy	189	10459,24
Zasiłek dla opiekuna na podstawie art. 2 ust. 2 pkt 2 ustawy	93	57660,00
Składka na ubezpieczenie społeczne opłacana za osoby pobierające zasiłek dla opiekuna	57	9725,34
Składka na ubezpieczenie zdrowotne opłacana za osoby pobierające zasiłek dla opiekuna	57	3180,60
Jednorazowa zapomoga z tytułu ur. dziecka finansowana z budżetu	43	43000,00

FUNDUSZ ALIMENTACYJNY

Świadczenia z funduszu alimentacyjnego w roku 2020 pobierało 41 rodzin. Świadczenia te przysługują w wysokości bieżąco ustalonych alimentów, ale nie wyższej niż 500 zł miesięcznie jeżeli dochód rodziny w przeliczeniu na osobę w rodzinie nie przekracza kwoty 800 zł do 30.09.2020 r. Natomiast od 1.10.2020 r. jeżeli dochód rodziny w przeliczeniu na osobę w rodzinie nie przekracza kwoty 900 zł. Świadczenie z funduszu alimentacyjnego przysługuje osobie uprawnionej do alimentów od rodzica na podstawie tytułu wykonawczego zatwierdzonego przez sąd, jeżeli egzekucja prowadzona przez komornika okazała się bezskuteczna w okresie ostatnich trzech miesięcy. Świadczenia z funduszu alimentacyjnego przysługują osobie uprawnionej do ukończenia przez nią 18 roku życia, a w przypadku gdy uczy się w szkole lub szkole wyższej do ukończenia przez nią 25 roku życia albo w przypadku posiadania orzeczenia o znacznym stopniu niepełnosprawności – bezterminowo. Świadczenia z funduszu alimentacyjnego nie przysługują, jeżeli osoba uprawniona:

- została umieszczona w instytucji zapewniającej całodobowe utrzymanie lub w pieczy zastępczej;
- zawarła związek małżeński.

Ośrodek Pomocy Społecznej zgodnie z ustawą z dnia 7 września 2007 r. o pomocy osobom uprawnionym do alimentów (Dz. U. z 2020 r., poz. 808 ze zm.) podejmuje w związku z realizacją wypłaty świadczeń alimentacyjnych następujące działania:

1. Jako organ właściwy wierzyciela wzywa dłużników alimentacyjnych mieszkających na terenie gminy do stawienia się w celu przeprowadzenia wywiadu alimentacyjnego, ustalenia sytuacji rodzinnej, dochodowej i zawodowej dłużnika alimentacyjnego oraz odebrania od niego oświadczenia majątkowego.
2. Zobowiązuje dłużnika do zarejestrowania się w Powiatowym Urzędzie Pracy jako bezrobotny albo jako poszukujący pracy.
3. Jako organ właściwy dłużnika przekazuje komornikowi sądowemu informacje uzyskane z wywiadu alimentacyjnego oraz oświadczenia majątkowego mające wpływ na skuteczność prowadzonej egzekucji.
4. Jako organ właściwy wierzyciela występuje z wnioskiem do organu właściwego dłużnika o podjęcie działań wobec dłużnika alimentacyjnego.
5. Przekazuje informacje dotyczące zobowiązań alimentacyjnych dłużników do biura informacji gospodarczej jeżeli zadłużenie powstało za okres dłuższy niż 6 miesięcy.
6. W przypadku, gdy dłużnik alimentacyjny uniemożliwia przeprowadzenie wywiadu alimentacyjnego oraz podejmowania innych działań zgodnie z ustawą, Ośrodek składa wniosek o ściganie za przestępstwo określone w art. 209 §1 ustawy Kodeks Karny oraz po uzyskaniu z centralnej ewidencji kierowców informacji, że dłużnik alimentacyjny posiada

uprawnienie do kierowania pojazdami, kieruje wniosek do starosty o zatrzymanie prawa jazdy dłużnika alimentacyjnego.

Łączna kwota wypłaconych świadczeń z funduszu alimentacyjnego – 276 001,17 zł

W wyniku prowadzonego postępowania wobec dłużników alimentacyjnych uzyskano zwrot świadczeń z funduszu alimentacyjnego – 106 654,23 zł

- przekazane na dochody budżetu państwa – 93 266,66 zł
- przekazane na dochody własne gminy wierzyciela – 13 387,57 zł

8.3.5. Realizacja dodatków mieszkaniowych i energetycznych

Dodatki mieszkaniowe to świadczenia mające na celu wsparcie osób i rodzin w zakresie dofinansowania do kosztów utrzymania ich miejsca zamieszkania. Przysługują tym osobom, które osiągają stosunkowo niskie dochody, a powierzchnia zajmowanego lokalu lub budynku nie przekracza określonych przez ustawodawcę wartości.

Pracownik prowadzący dodatki mieszkaniowe i energetyczne zajmuje się:

- przyjmowaniem wniosków od osób ubiegających się o dodatki mieszkaniowe,
- udzielaniem niezbędnych informacji dotyczących dodatków mieszkaniowych,
- wydawaniem decyzji przyznających i odmownych,
- sporządzaniem list wypłat i przelewów,
- wydawaniem zaświadczeń dla świadczeniobiorców i instytucji.

Warunkami do uzyskania dodatku mieszkaniowego są:

1. Posiadanie tytułu prawnego do lokalu mieszkalnego bądź domku jednorodzinnego, a w przypadku braku tytułu prawnego posiadanie uprawnienia do otrzymania lokalu zamiennego albo socjalnego.
2. Ograniczenie powierzchni zajmowanego lokalu bądź domku jednorodzinnego do wielkości określonych w ustawie.
3. Średni miesięczny dochód na jednego członka gospodarstwa domowego, w okresie 3 miesięcy poprzedzających datę złożenia wniosku o przyznanie dodatku mieszkaniowego, nie przekracza 175% kwoty najniższej emerytury (obowiązującej w dniu złożenia wniosku) - w gospodarstwie jednoosobowym i 125% tej kwoty - w gospodarstwie wieloosobowym.

Dodatki mieszkaniowe przyznawane są na okres 6 miesięcy.

W 2020 r. wypłacono 385 świadczeń na kwotę 57 282,93 zł , z których skorzystało 61 rodzin.

Dodatek energetyczny zgodnie z nowelizacją ustawy Prawo energetyczne przysługuje tzw. odbiorcy wrażliwemu. Odbiorca wrażliwy to osoba, której przyznano dodatek mieszkaniowy i która jest stroną umowy kompleksowej lub umowy sprzedaży energii elektrycznej zawartej z przedsiębiorstwem energetycznym. Odbiorca musi zamieszkiwać w miejscu odbioru energii elektrycznej. Dodatek energetyczny przyznaje się w drodze decyzji na wniosek odbiorcy energii elektrycznej. Osoba ubiegająca się o dodatek musi przedstawić umowę kompleksową lub umowę sprzedaży energii elektrycznej zawartej z przedsiębiorstwem energetycznym.

W 2020 r. 37 rodzin złożyło wnioski o dodatek energetyczny. Łączna kwota wypłaconych świadczeń 2 750,64 zł.

8.3.6. Pomoc materialna dla uczniów

W 2020 roku Ośrodek Pomocy Społecznej realizował zadania polegające na przyznawaniu uczniom pomocy materialnej o charakterze socjalnym w formie stypendiów szkolnych oraz zasiłków szkolnych. Pomoc materialna o charakterze socjalnym w formie stypendiów szkolnych i zasiłku szkolnego jest udzielana uczniom w celu zmniejszenia różnic w dostępie do edukacji oraz umożliwienia pokonywania barier dostępu do edukacji wynikających z trudnej sytuacji materialnej ucznia. Pomoc materialna o charakterze socjalnym (stypendia szkolne i zasiłek szkolny) przysługuje uczniom szkół publicznych i niepublicznych o uprawnieniach szkół publicznych dla młodzieży i dla dorosłych oraz słuchaczy kolegiów pracowników służb społecznych - do czasu ukończenia kształcenia, nie dłużej jednak niż do ukończenia 24 roku życia, wychowankom publicznych i niepublicznych ośrodków rewalidacyjno-wychowawczych do czasu ukończenia realizacji obowiązku nauki (zgodnie z art. 90 b ustawy o systemie oświaty).

Stypendia szkolne

Stypendium szkolne ukierunkowane jest na całkowite lub częściowe pokrycie kosztów udziału w zajęciach edukacyjnych jak również na pomoc rzeczową o charakterze edukacyjnym, w szczególności na zakup podręczników, stroju sportowego oraz innych przedmiotów ściśle związanych z procesem edukacji w szkole, do której uczęszcza uczeń. Wszystkie wydatki muszą być udokumentowane rachunkami bądź fakturami imiennymi. Stypendia szkolne może otrzymać uczeń znajdujący się w trudnej sytuacji materialnej, wynikającej z niskich dochodów (kryterium dochodowe nie przekracza 528,00 zł na osobę w rodzinie), w szczególności, gdy w rodzinie występuje: bezrobocie, niepełnosprawność, ciężka lub długotrwała choroba, wielodzietność, brak umiejętności wypełniania funkcji opiekuńczo wychowawczych, alkoholizm lub narkomania, a także gdy rodzina jest niepełna lub wystąpiło zdarzenie losowe.

Zasiłki szkolne

Zasiłek szkolny jest udzielany uczniom znajdującym się przejściowo w trudnej sytuacji materialnej z powodu zdarzenia losowego powodującego przejściowo znaczne pogorszenie sytuacji materialnej, w tym w szczególności: śmierci rodzica lub prawnego opiekuna, klęski żywiołowej (pożaru, zalania lub innego żywiołu), długotrwałej choroby ucznia, rodzica lub prawnych opiekunów, utraty mienia: podręczników, wyposażenia szkolnego, sprzętu sportowego i innego związanego z edukacją oraz innych szczególnych okoliczności.

Liczba złożonych wniosków o przyznanie stypendium szkolnego – 232,
Liczba wydanych decyzji przyznających pomoc w formie stypendium szkolnego - 250 ,
Dotacja otrzymana z budżetu Wojewody – 198 974 ,00zł
Dotacja z budżetu Gminy - 31 517,00 zł

8.3.7. Podsumowanie

Głównym celem Gminnego Ośrodka Pomocy Społecznej w Zawidzu Kościelnym jest umożliwienie osobom oraz rodzinom przezwyciężanie trudnych sytuacji życiowych, których nie są one w stanie pokonać, wykorzystując przy tym własne uprawnienia, zasoby i możliwości. W wyniku dokonujących się zmian gospodarczych oraz zmian w przepisach

prawnych, zmienia się również struktura klientów pomocy społecznej, ich oczekiwania i potrzeby, z których wynika, iż pomoc finansowa, choć nadal ważna, nie może stanowić jedynej formy wsparcia. Działania muszą być wielokierunkowe, zabezpieczające nie tylko sferę materialną, ale przede wszystkim mające działać aktywizująco na lokalną społeczność. Rok 2021 będzie dla Gminnego Ośrodka Pomocy Społecznej kontynuacją realizowanych zadań i prowadzonych działań wynikających z ustaw, przyjętych gminnych programów, a także podejmowaniem nowych inicjatyw w zakresie rozwiązywania problemów społecznych, które są niezbędne, aby instytucja pomocy społecznej była efektywna i odpowiadała aktualnym problemom.

9. Zagospodarowanie przestrzenne

W 2020 roku zostały wydane 56 decyzji o warunkach zabudowy i 8 decyzji o ustaleniu lokalizacji inwestycji celu publicznego, w tym :

- 24 decyzje dotyczą budowy , nadbudowy , rozbudowy budynków mieszkalnych
- 10 decyzji dotyczy usług dla rolnictwa , budowy i rozbudowy budynków inwentarskich i zmiany sposobu przeznaczenia istniejących budynków gospodarczych na inwentarskie
- 12 decyzji dotyczących innych obiektów gospodarczych , usługowych ich rozbudowy , budowy wiat i adaptacji istniejących budynków gospodarczych na inne przeznaczenie oraz budowy nowych budynków gospodarczych
- 4 decyzje dotyczą budowy farm fotowoltaicznych
- 6 decyzji dotyczy przebudowy innych obiektów .

Decyzje lokalizacji inwestycji celu publicznego dotyczą modernizacji odcinków sieci energetycznych , stacji transformatorowych , wymiany linii energetycznych na kablowe , modernizacji odcinków dróg , przebudowy mostów na drogach gminnych , powiatowych i wojewódzkich .

Wydano 7 decyzji na budowę budynków mieszkalnych z wydzieleniem działek z gruntów rolnych pod budynkami dokonując podziału wydzielonych działek pod budowę mieszkalną z gruntów rolnych .

Aktualnie wydanych i czynnych jest 15 zezwoleń alkoholowych kat. A, B, C / piwo , wino , wódka /.

Rozliczono roczne wpływy z opłat za zezwolenia alkoholowe w roku 2020 , które wyniosły 57.407,21 zł .

W centralnej ewidencji działalności gospodarczej zaewidencjonowanych i obsługiwanych jest 453 przedsiębiorców na terenie naszej gminy .

10. Gminny Zakład Gospodarki Komunalnej

Gminny Zakład Gospodarki Komunalnej w Zawidzu Kościelnym prowadzi działalność głównie w zakresie obsługi infrastruktury wodociągowej i kanalizacyjnej. W tym budowie nowych odcinków sieci wodociągowej i kanalizacyjnej, budowie nowych przyłączy wodociągowych i kanalizacyjnych na zlecenie osób prywatnych jak i podmiotów prawnych i przez nich finansowanych. Prowadzona działalność związana jest równolegle i niezależnie z dostawą wody do odbiorców i odprowadzaniem ścieków.

Zakład prowadzi również dodatkowo działalność usługową związaną wykonywaniem robót budowlanych, remontowych zleconych przez Wójta Gminy lub też przez podmioty prywatne z terenu gminy Zawidz. W zakres tych prac wchodzi między innymi:

- a) utrzymanie dróg gminnych w należyтым stanie (równanie dróg gruntowych, uzupełnianie asfaltem dróg asfaltowych, obcinanie poboczy, wymiana montowanie znaków drogowych, wymiana przepustów drogowych, wycinka zakrzewień plus wszelkie prace związane z bezpiecznym użytkowaniem ciągów drogowych),
- b) utrzymanie terenów zielonych (obcinanie parków, terenów gminnych, sprzątanie),
- c) prace związane ze sprzątaniem gruzu, kamieni, wszelkiego materiału nadającego się na powtórne wykorzystanie,
- d) wykonywane są prace budowlane i remontowe zlecone przez Wójta Gminy.

W roku 2020 Gminy Zakład Gospodarki Komunalnej wykonał następujące zadania:

- budowa wodociągu na ogródki działkowe w miejscowości Majki Małe bloki o długości około 400m
- naprawa mostu i drogi dojazdowej w miejscowości Grąbiec
- naprawa mostu w miejscowości Jeżewo – Poświętne – wymiana zniszczonych belek drewnianych
- prace przy OSP Osiek (naprawa przyłącza p.poż, wymiana przyłącza wody)
- wymiana hydrantu OSP Milewko
- układanie odwodnienia fundamentów przy Szkole Podstawowej w Słupi, naprawa i odprowadzenie wody deszczowej oraz układanie schodów i podjazdu z kostki brukowej
- remonty, budowa nowych wiat przystankowych dla dzieci i młodzieży szkolnej plus ułożenie płyt betonowych w miejscowościach: Krajewice Duże, Kęsice, Szumanie, Chabowo, Żabowo, Zawidz Mały, Gutowo Stradzyno
- remont pomieszczeń w budynku byłego SKR na ul. Zielonej
- wycinanie zakrzewień, cięcie rębakiem, zbieranie poboczy, pocyszczenie rowów, naprawa przepustów na drodze w miejscowości Osiek
- utwardzenie drogi tłuczniem w miejscowości Osiek oraz Osiek Włostybory na odcinku około 1km
- wykonanie przyłączy wodociągowych w ilości 7 sztuk do budynków mieszkalnych

- wykonanie przyłącza wodociągowego do hali produkcyjnej tylko do celów socjalno – bytowych i celów przeciwpożarowych w ilości 1 sztuka
- wycinka zakrzewienia i sprzątanie gałęzi za pomocą rębaka droga Osiek, Żabowo, Boisko Słupia
- remont pomieszczenia mieszkalnego dla osoby podopiecznej w miejscowości Rekowo
- bieżące naprawy na sieci wodociągowej i kanalizacyjnej, naprawy przyłączy wodociągowych
- prace zlecone przez Gminną Spółkę Wodną (odmulanie rowów melioracyjnych, czyszczenie, naprawianie i układanie nowych urządzeń melioracyjnych, prace rębakiem do gałęzi, prace związane przy czyszczeniu i wymianie przepustów drogowych)
- wykonywanie wszelkich prac drobnych związanych z funkcjonowaniem budynków gminnych, współpraca z GOPS, pomoc osobom znajdującym się pod opieką GOPS i wszelkie prace i zadania zlecone przez Wójta.

Zgodnie ze sprawozdaniem GUS M-06 za 2020 rok:

- długość czynnej sieci wodociągowej wynosi 244,2 km
- ilość przyłączy wodociągowych wynosi 2045 szt.
- długość czynnej sieci kanalizacyjnej wynosi 11,1 km
- ilość czynnych przyłączy kanalizacyjnych wynosi 291 szt.
- ilość wody pobranej surowej to 485 500 m³/rok
- ilość ścieków dopływających do oczyszczalni to 42 000 m³/rok

11. Ochotnicze Straże Pożarne

Bezpieczeństwo przeciwpożarowe Gminy zapewniają 13 jednostek Ochotniczych Straży Pożarnych.

Jednostki Ochotniczych Straży Pożarnych zwane dalej OSP działają w następujących miejscowościach: Budy Piaseczne, Kęsice, Kosemin, Makomazy, Mańkowo, Milewko, Młotkowo, Osiek, Skoczkowo, Słupia, Stropkowo, Wola Grąbiecka i Zawidz.

Jednostkami posiadającymi samochody bojowe oraz druhów wyszkolonych do akcji ratowniczo-gaśniczych są: OSP Milewko, OSP Osiek, OSP Słupia i OSP Zawidz. Dwie z nich OSP Słupia i OSP Zawidz są jednostkami należącymi do Krajowego Systemu Ratowniczo-Gaśniczego. Krajowy System Ratowniczo-Gaśniczy to integralna część organizacji bezpieczeństwa wewnętrznego państwa, mający na celu ratowanie życia, zdrowia, mienia lub środowiska, prognozowanie i zwalczanie pożarów, klęsk żywiołowych lub innych miejscowych zagrożeń.

OSP Milewko

a) Wyszukanie:

Podstawowe	15
Techniczne	8
Kierowców konserwatorów	2
KPP	6
Dowódców	4
Naczelników	1
Współdziałanie z LPR	0

- b) Liczba wyjazdów: 13
- c) Pożary: 2
- d) MZ: 11
- e) AF: 0
- f) Wyposażenie:
- g) Star 1142
- h) Defibrylator – 1 szt.
- i) Aparat powietrzny – 4 szt.
- j) Zestaw PSP R1- 1 szt.
- k) Pompa pływająca – 1 szt.
- l) Pompa szlamowa – 2 szt.
- m) Agregat prądowórczy – 1 szt.
- n) Lekki zestaw ratownictwa drogowego Lucas LKS 35EN „combi” – 1 szt.
- o) Kamera termowizyjna – 1 szt.
- p) Piła do drewna 1 szt.
- q) Pilarka Stihl do stali i betonu 1 szt.
- r) Maszt oświetleniowy
- s) Motopompa PO5

OSP Osiek

a) Wyszukanie:

Podstawowe	13
Techniczne	0
Kierowców konserwatorów	2
KPP	0
Dowódców	0
Naczelników	0
Współdziałanie z LPR	0

- b) Wyposażenie:
- c) Pompa szlamowa
- d) Piła spalinowa
- e) Agregat prądowórczy
- f) Liczba wyjazdów: 19
- g) Pożary: 10
- h) MZ: 7
- i) AF: 1
- j) WG: 1

OSP Słupia

a) Wyszkolenie:

Podstawowe	21
Techniczne	17
Kierowców konserwatorów	5
KPP	13
Dowódców	8
Naczelników	9
Współdziałanie z LPR	12

b) Wyposażenie:

c) -Star GBA 2,5/16

d) - Aparat powietrzny – 4 szt.

e) - Pilarka do stali i betonu – 1 szt.

f) - Piła do drewna – 2 szt.

g) - Agregat prądotwórczy – 1 szt.

h) - Najaśnica – 1 szt.

i) - Wentylator oddymiający – 1 szt.

j) - Narzędzia hydrauliczne „Holmatro” – 1 szt.

k) - Pompa szlamowa – 1 szt.

l) - Pompa pływająca – 1 szt.

m) - Zestaw PSP R1 – 1 szt.

n) - Narzędzie ratownicze Hooligan – 1 szt.

o) - Parawan – 1 szt.

p) Liczba wyjazdów: 26

q) Pożary: 10

r) MZ: 15

s) WG: 1

OSP Zawidz

a) Wyszkolenie:

Podstawowe	26
Techniczne	26
Kierowców konserwatorów	3
KPP	10
Dowódców	5
Naczelników	5
Współdziałanie z LPR	11

b) Liczba wyjazdów: 96

c) Pożary: 24

d) MZ: 58

e) AF: 2

f) CZ: 1

g) WG: 6

h) PZR: 5

i) Wyposażenie:

j) -Star 244;

k) -Mercedes VITO;

l) -Star 200;

- m) - Defibrylator PHILIPS HeartStart FRx – 1 szt.
- n) - Aparat powietrzny – 4 szt.
- o) - Zestaw PSP R1– 1 szt.
- p) - Torba OSP – R1– 1 szt.
- q) - Pompa pływająca NIAGARA 1– 1 szt.
- r) - Średni zestaw narzędzi Holmatro (pompa, nożyce, rozpieracz ramieniowy, rozpieracz kolumnowy) – 1 szt.
- s) - Pilarka Stihl ratowniczy MS-461– 1 szt.
- t) - Pilarka Stihl do drewna MS - 462– 1 szt.
- u) - Pilarka Stihl do stali i betonu– 1 szt.
- v) - Pilarka Stihl do drewna 290– 1 szt.
- w) - Motopompa Tohatsu– 1 szt.
- x) - Motopompa szlamowa– 1 szt.
- y) - Motopompa PO5– 1 szt.
- z) - Wentylator oddymiający– 1 szt.
- aa) - Maszt oświetleniowy– 1 szt.
- bb) - Przenośny system oświetleniowy Mactronic Floodlight– 1 szt.
- cc) - Narzędzie ratownicze Hooligan– 1 szt.
- dd) - Parawan – 1 szt.

Składam serdeczne podziękowania dyrektorom wszystkich jednostek organizacyjnych, pracownikom Urzędu Gminy w Zawidzu oraz służbom działającym na terenie Gminy Zawidz za pomoc w przygotowaniu niniejszego raportu.

WÓJT GMINY
Dariusz Franczak